大公報

上海版

上海軍管會登記新字第八號

華東郵政登記認爲普通立券總包寄遞之報刊 上海郵政管理局執照第十號

第一萬六千八百九十號

今天本報壹張半

每份人民幣八百元 外埠平寄郵費免收

經理部：上海（0）南京路二一二號 電話：一九四八〇轉接各部

編輯部 印刷部：上海（1）民國路二六一號 電話：（二〇）七〇〇〇九號

滬公安局常熟分局副股長 莊琴堂違法貪污腐化 已撤職扣押開除黨籍
公安總局常熟分局進行檢討批評

【本報訊】上海市公安局常熟分局第二股副股長莊琴堂，原籍山東省臨沂，一九四〇年參加革命，同年入黨，歷任地方羣衆工作及公安行政工作等。上海解放後，隨軍來滬，派常熟分局任第二股副股長，莊琴堂既受國家委託，身負重要責任，理應領導所屬員警爲人民服務，爲人民警察的表率，但其任職半年內，不僅工作不負責任，且逐漸發展着追求享受，計較地位等不良思想。雖經教育批評，但竟置若罔聞，卒至發展到貪污腐化、侵吞公物、違反政策、破壞紀律等嚴重行爲。經嚴格檢查後發現錯誤及犯罪事實如下：

一、貪污腐化。利用破獲盜案，私吞盜匪贓物。已查出者計有金元寶、金戒指、金鍊子、金懷錶、金手錶、鋼筆、銀元及人民幣等，估計總值在七百萬元以上；並將貪污所得之財物，勾引女人腐化墮落。

二、破壞政策。㈠隨便扣人，如因細故把鐵路公安局招待所所長扣起來；又擅自扣押可的牛奶公司的工人及工人代表。㈡隨意捆打犯人；㈢借破案爲名，向受害人勒索汽油，私吞贓物不發還失主。㈣違反法令，在黑市中出賣銀元等等。這都是人民政府的政策所不容許的。

三、反抗領導，壓抑民主，無政府無紀律達於極點。有許多重大事情既不請示又不報告，擅自作主：如扣押人，私立倉庫。更嚴重者把抄來盜匪的手槍兩支，子彈二百五十發隱藏不報，並將槍枝擅自送人；日常工作，不傾聽下級意見與批評，自以爲是，自高自大，與同級幹部拉攏挑撥，鬧不團結。

常莊琴堂上述錯誤開始發現時，行政方面及黨方曾屢次對其進行批評教育；但莊琴堂竟陽奉陰違，並多方掩飾其罪惡行爲，上述事實一一發現。莊琴堂這些惡劣行爲，已完全喪失共產黨員及人民政府工作人員應有之品質。常熟公安分局查明莊琴堂上述罪惡行爲以後，呈請市公安總局轉請市政府即將其撤職查辦。市人民政府爲維護革命紀律，教育幹部，當即批准將莊琴堂明令撤職，並加扣押。中共上海市委亦已決定將莊琴堂永遠開除黨籍，並通報全黨進行教育。現市公安總局已將莊琴堂解送人民法院依法懲辦。上海市公安總局及常熟公安分局亦就此事進行檢討，加強幹部及員警教育，展開批評與自我批評，以莊琴堂犯罪事實引爲殷鑑。

海南我軍擴大戰果 解放加來兼程猛進 殲敵三千擊落敵機兩架
中南軍政首長電大軍致敬

【中央人民電台廣播】海南前線廿二日消息：在海南島勝利登陸的人民解放軍連日繼續擴大戰果，十九日我軍進佔加來市（臨高以南），並在加來、福巴、美合（臨高南）地區先後擊潰防禦海南島西北之敵六十四軍軍部一部及其所轄之一三一師、一五六師、一五九師、暫十三師和六二軍之一五一師、一五三師等各一部，並殲滅其一部。據不完全統計，斃傷敵四五九團團長以下官兵六九二名，俘敵暫十三師卅九團團長陳漢濤等以下官兵一七、八四名，繳獲各種砲卅五門，輕重機槍一〇七挺，長短槍五七〇枝，衝鋒槍和卡賓槍七十枝，汽車十輛，擊落敵機二架，擊傷敵艦二艘。

【新華社漢口廿二日電】中南軍政委員會主席林彪、副主席鄧子恢、葉劍英、程潛、張難先等頃電海南前線，向勝利登陸海南島的人民解放軍致敬。電文略稱：你們以無比的英勇，征服了驚濤駭浪的大海，戰勝了敵人海、陸、空軍的瘋狂頑抗，擊敗了敵人瀕死前的掙扎，搗毀了敵人在我南國邊疆的最後巢穴。我們堅信，你們從黑龍江帶到鎮南關的勝利旗幟，一定會迅速地插遍島上的每一角落。我們暨中南軍政委員會全體人員及中南全區一萬萬四千萬人民，向你們致以崇高的祝賀，並加倍努力，加緊春耕和工業建設，大力支援前線，爲爭取全部解放海南島、結束中南區最後一戰的光榮任務而奮鬥。

征服海洋・消滅殘敵
登陸海南大軍準備充分
三個月來在海上大規模練兵 克服重重困難終於勝利完成任務

【新華社海南前綫廿一日電】勝利完成海南島登陸任務的人民解放軍第四野戰軍某部，在此次大舉渡海登陸作戰前，曾進行了近三個月的大規模的海上練兵。全體指戰員在「征服海洋、消滅殘敵」的堅強決心下，克服了重重困難，提高了海上作戰的戰術與技術，爲迅速解放海南島打下了勝利的基礎。

海上練兵是在極端困難的物質條件下進行的，練兵時只有很少一些破爛的木船。在幹部與黨員的帶頭下，各部普遍地展開了搶修船隻運動。戰士們自己去砍木頭、找尋器材，把一隻隻的破船很快地修理好，接着就把動員來參戰的船工都編好了隊，進行教育，啓發他們的階級覺悟，並對他們的生活、家庭給以適當的照顧。船工們在認清了革命戰爭的勝利形勢和消滅殘匪解放海南島的偉大歷史任務後，都積極地表示堅決把部隊送到海南島去。

練兵時，領導上一方面指出木船渡海的優點：輕便、目標小、容易登陸；同時也指出要憑這種木船渡過數十里的海峽消滅島上殘敵，是一件非常艱巨的任務。因此每一個指戰員，必須要在這次練兵中學會一套海上作戰的戰術、技術。各部選拔了大批勇敢而機敏的班、排幹部和戰士，組織「水手訓練隊」、「射擊訓練隊」，以經驗多的船工和戰士充當教員。首先由教員講解怎樣撐篙、拉篷、划船，怎樣利用風力和掌握方向，講完了以後，先從戰士中找出一兩個人照樣做，其他指戰員們則在旁邊看，提意見。這樣練習了幾天後，就有很多戰士學會了這些本領；然後再按各人的特長分工來掌握一隻船，由教員在旁指導。這樣，在很短時間裏，戰士們都成了熟練的水手。

航海練習開始時，由於部隊指戰員們大部是不熟悉海洋的北方的人，暈船的人很多。爲了解決這個問題，幹部一方面反覆講解暈船的主要原因是初坐海船不習慣的原故，因此號召大家多練、勤練與大海鬥爭；一方面並普遍設立了鞦韆、浪木，讓大家鍛鍊，以減輕暈船的現象。在航海練習上，採取由近而遠的辦法，最初是在海邊近處練習，熟練以後，再學行長距離的航行。指戰員們由於刻苦練習，最後終於克服了暈船的困難。

這時戰士們就進一步地提出了「不向大海低頭」的口號，開始遠航練習，很多小木船在經過四、五天的遠程航行後，也得到了豐富的經驗歸來，還有幾次擊退了企圖騷擾的敵艦。戰士們滿懷信心地說：「要練本領，就得到大海裏去！」

登陸作戰的演習是航海練習中的一個重要部分，指戰員們首先熟練了上下船的動作，然後再乘船遠航到數十里甚至百餘里以外的島嶼上進行登陸演習，因而獲得了各種協同動作的經驗。爲了不使船隻受損壞，戰士們提出「愛護船隻愛護性命」的口號，某部戰士訂出「愛船公約」。某連一隻大木船被浪打壞了，連長張桂生帶領全連連夜把它修好了。

由於各部在練兵中都充分發揚了軍事民主，因此大大地啓發了戰士們的智慧和創造力。戰士們改良了各種航海技術和用具。某部迫擊砲連爲使發射時不受船身顛簸的影響，創造了水平角度器，根據浪的大小及推進速度，測定發射的角度。某連戰士余志臣所創造的「水上射擊要領」，已獲得了連的記功和團的通令表揚。

經過數月的海上勤練，某軍即湧現出三千名熟練的水手，他們能夠像多年的老船工一樣，熟練地掌握海潮、風向、方向、長距離航行。戰士們普遍學會了不暈船、上下船、登陸和水上射擊的各種技術，熟悉了各種動作的協同，進一步掌握了渡海作戰的戰術。因此在渡海作戰之前，各部指戰員們都爭取擔任攻打海南島的突擊任務，決心爭當渡海作戰的英雄。

毛主席論自我批評

【新華社北京廿一日電】毛澤東同志論自我批評。

我們曾經說過，房子是應該經常打掃的，不打掃就會積滿了灰塵；臉是應該經常洗的，不洗也就會灰塵滿面。我們同志的思想，我們黨的工作，也會沾染灰塵的，也應該打掃和洗滌。「流水不腐，戶樞不蠹」，是說它們在不停的運動中抵抗了微生物或其他生物的侵蝕。對於我們，經常地檢討工作，在檢討中推廣民主作風，不懼怕批評和自我批評，實行「知無不言，言無不盡」，「言者無罪，聞者足戒」，「有則改之，無則加勉」這些中國人民的有益的格言，正是抵抗各種政治微生物侵蝕我們同志的思想與我們黨的肌體的唯一有效的方法。以「懲前毖後，治病救人」爲宗旨的整風運動之所以發生了很大的效力，就是因爲我們在這個運動中展開了正確的而不是歪曲的、認真的而不是敷衍的批評與自我批評。以中國最廣大人民的最大利益爲出發點的中國共產黨人，相信自己的事業是完全合乎正義的，不惜犧牲個人的一切，隨時準備拿出自己的生命去殉我們的事業，難道我們還有什麼錯誤的不適合人民需要的思想、觀點、意見、辦法，捨不得丟掉的嗎？難道我們還歡迎任何政治的灰塵、政治的微生物來玷污我們的清潔的面貌和侵蝕我們的健全的肌體嗎？無數革命先烈爲了人民的利益犧牲了他們的生命，使我們每個活着的人想起他們就心裏難過，難道我們還有什麼個人利益不能犧牲，還有什麼錯誤缺點不能拋棄嗎？（「論聯合政府」，一九四五年四月）

我們邊區的生產，無論在農民羣衆方面，機關學校方面，軍隊方面，工廠方面，都得到了很大的成績，在軍民關係上也有了很大的進步，邊區的面目已和以前大不相同，所有這些都是我們的同志結合羣衆，大進一步的表現。但是我們不應該自滿，我們還要繼續作自我批評，還要繼續求進步。我們的臉上有灰塵，就要天天洗臉，地上有灰塵，就要天天掃地。儘管我們在地方工作中的官僚主義傾向，在軍隊工作中的軍閥主義傾向，已經基本上克服了，但是這些惡劣傾向又可以生長起來的。我們是處在日本帝國主義與中國反動勢力的層層包圍之中，我們是處在散漫的小資產階級的包圍之中，官僚主義與軍閥主義的灰塵天天都向我們臉上撲來。因此，我們決不能一見成績就自滿自足起來，我們應該抑制自滿，時時批判自己的缺點，好像我們爲了清潔，爲了去掉灰塵，天天要洗臉，天天要掃地一樣。（一九四三年十一月）

反對主觀主義、宗派主義、黨八股，有兩條宗旨：第一是「懲前毖後」，第二是「治病救人」。對以前的錯誤一定要揭發，不講情面，要以科學的態度來分析批判過去的壞東西，以便使後來的工作做得好些，慎重些。這就是「懲前毖後」的意思。但是我們揭發錯誤、批判缺點的目的，好像醫生治病一樣，完全是爲了救人，而不是爲了把人整死。一個人發了盲腸炎，醫生把盲腸割了，這個人就救出來了。任何犯了錯誤的人，只要他不諱疾忌醫，不固執錯誤，以至於不可救藥，而是老老實實，真正願意醫治，願意改正，我們就要歡迎他，把他的毛病治好，使他變爲一個好同志。這個工作決不是痛快一時，亂打一頓，所能奏效的。對待思想上的毛病和政治上的毛病，決不能採用魯莽的態度，必須採取「治病救人」的態度，才是正確有效的方法。（一九四二年二月）

新華分社更正

昨日發表的「中共中央發布關於在報紙刊物上展開批評和自我批評的決定」，第四條「作爲各報黨委」爲「作爲各級黨委」之誤，特此更正。

包德列夫教授 在杭作學術演講

【本報杭州通信】應邀來華講學之蘇聯財政稅務專家包德列夫教授，於上海講學完畢後，十九日晚上到杭。廿日在杭舉行公開學術演講，題爲「蘇聯的財政制度」。包德列夫就蘇聯從十月革命起，中經三度五年計劃，以至最近於衛國戰爭勝利以後，一直到步入共產主義爲止的財政政策，和所達成的任務，作具體分析。同時還把同一時期資本主義國家的財政政策作一對比，從而說明兩者基本上不同的地方，證明蘇聯人民的生活美滿與文化發展，和資本主義國家人民之備受剝削和壓迫，完全是由於兩種社會制度不同的必然產物。這次講演備受聽衆熱烈歡迎。包德列夫當晚離杭。（本報・廿一日寄）

政務院第廿九次會議
批准中蘇經濟合作三協定
聽取勞動局長會議及新聞工作會議的報告 通過兩項任命

【新華社北京廿一日電】中央人民政府政務院第廿九次政務會議於今日下午三時半舉行。會議聽取了中央人民政府勞動部李立三部長關於全國勞動局長會議的綜合報告和新聞總署胡喬木署長關於全國新聞工作會議的報告。會議討論和通過了中華人民共和國工會法草案，決定提請中央人民政府委員會批准。會議並通過了關於開展職工業餘教育的指示、中央人民政府勞動部關於在私營企業中設立勞資協商會議的指示、中央人民政府新聞總署關於改進報紙工作的決定及關於建立廣播收音網的決定。會議批准了中蘇關於在新疆創辦中蘇石油股份公司協定、中蘇關於在新疆創辦中蘇有色及稀有金屬股份公司協定、中蘇關於建立中蘇民用航空股份公司的協定。此外，會議通過了任命案兩件。

【新華社北京廿二日電】中央人民政府政務院第廿九次政務會議通過的任命名單如下：

一、中央人民政府重工業部化學工業局副局長李蘇會任中央人民政府重工業部化學工業公司籌備處主任。

二、察哈爾省大同市人民政府市長、副市長、委員名單：

大同市市長趙漢（原任察哈爾省大同市人民政府市長），副市長李樹生（原任察哈爾省大同市人民政府副市長）。

委員十三人（依姓氏筆劃爲序）：

王一鳴 現任察哈爾省大同市公安局局長。
王任山 現任察哈爾省大同市人民政府秘書長。
安茂華 現任察哈爾省大同礦務局保安科科長。
吳彼山 教育工作者。
吳煥琳 現任察哈爾省大同平旺發電廠工程隊隊長。
宋新波 現任察哈爾省大同市總工會主席。
宋寶亮 礦井工人。
巫德九 現任人民解放軍察哈爾軍區晉北軍分區司令員。
郝樂天 曾任山西省大同市第五女子師範學校校長。
徐志遠 現任察哈爾省大同市人民政府口泉礦區辦事處主任。
蕭尚賓 現任察哈爾省大同市同昌鐵工廠經理。
劉春 現任察哈爾省大同市人民政府工商局局長。
顧效湯 士紳。

★南下參加戰鬥★ 武漢海員第二批出動
行前遊行全市紅旗如林

【本報漢口廿二日專電】武漢各界今在海員工會熱烈歡送去海南島參戰的第二批海員，並陪着光榮參戰的海員們繞經市區遊行。一時紅旗如林，萬人空巷，交通斷絕很久。全隊已於今晚南下。

上海人民廣播電台 今廣播代表會錄音

【本報訊】上海人民廣播電台定今天下午一時半至六時半，在九百千週播放上海市第三屆各界人民代表會議第一次實況錄音，內容有盛丕華副市長的開幕詞，陳毅市長的「上海市工作任務報告」、財政局顧準局長「上海市財政及稅務工作報告」，工商局許滌新局長「推銷人民勝利折實公債的報告」，民政局曹漫之局長「關於冬令救濟及疏散難民回鄉生產工作的報告」，勞動局馬純古局長「目前勞資關係及勞資協商會議報告」，上海總工會劉長勝主席「上海總工會關於救濟失業工人及維持生產報告」，工商聯胡厥文先生「工商聯籌備會報告」等。

我貿易代表團離蘇返國
葛羅米柯葉列明等到站歡送

【新華社北京廿一日訊】塔斯社莫斯科廿一日訊：中華人民共和國貿易代表團已於四月十九日離開莫斯科。代表團中有中華人民共和國東北人民政府副主席李富春先生、中華人民共和國貿易部部長葉季壯先生等。赴車站歡送代表團者，有：蘇聯外交部副部長葛羅米柯，蘇聯對外貿易部副部長葉列明，蘇聯外交部第一遠東司司長拉普斯特科夫斯基，蘇聯對外貿易部東方司司長庫茲敏，蘇聯外交部交際司代理司長奮金，蘇聯對外貿易部交際司司長莫洛赤科夫，蘇聯駐中華人民共和國大使館人員、中華人民共和國駐蘇聯特命全權大使王稼祥先生和大使館人員，亦赴車站送行。

濟南怎樣如期如數完成稅收任務
山東財政廳長周光春講述

【本報訊】華東區稅務管理局昨日邀請山東省財政廳廳長周光春講述濟南怎樣如期如數完成稅收的任務與經驗。給即將展開營業稅民主評議的上海市工商界以及有關稅務工作人員帶來了很好的參考資料。周光春廳長講：在濟南，

一九四九年冬季的營業稅，於今年四月一日開徵，稅的總額是一百七十三億（合小米一千六百萬斤），較一九四九年秋季營業稅的總額增百分之一六六強。規定繳款期限爲半個月，自四月一日至十五日。

收稅總額公佈後，在截止繳款的前四天，統計已納稅的工商業戶數有百分之四十，可是在稅收的數量上講，只佔百分之二十，這說明了尚有許多大的工商業戶未動。

由於還有少數工商界在稅收的過程中沒有完全認清目前的經濟情況與今後經濟繁榮的道路，他們找出各種理由要求歇業，並且以稅收負擔超天津爲重和市場銀根緊縮爲藉口緩繳，派了代表向政府要求減徵，而事實上有些大戶已將稅款備齊，抱着等待觀望的態度。在這樣的情況下，爲了保證如期如數迅速完成任務，市稅局公布了一九四九年秋季各稅收負擔的材料以及各行業中典型戶的納稅比率作爲這次稅收的對照。市工商局、稅務局與工商聯組織了稅收調查團，在進行十一個工商戶調查中，發現其中十戶納稅額只佔應負擔的二分之一，有五戶是造假賬的。

調查告一段落後，市府於四月十三日分業召開了廿七個座談會，以具體數字說明濟南稅額並不較天津稅額重。對市場上銀根緊縮的現象也加以詳細的分析：是從過去病態的市場產銷不正常的供求關係過渡到正常關係不可避免的現象。最近物價平穩，貨幣流通速度降低，過去囤戶存貨紛紛出籠，加之災荒未完全克服，羣衆購買力不強，表現了一時的貨銷不暢。只要大家有信心，努力去克服困難，籌款納稅，困難是完全可以克服的。會上又指出有少數工商業者不了解整個情況，爲暫時的困難所征服，抱着消極態度，有的甚至轉移資金。這些，不僅不利於國民經濟，也使得工商界本身在今後經濟繁榮的道路上削弱了經營的基礎。更指出稅收的重要性，喚起工商界的責任心，必須丟掉觀望猶疑，堅決的完成任務，平穩物價，奠定經濟繁榮的基礎。

四月十三日，省府召開擴大政務會議，號召有關公營企業部門如期如數繳款。中共濟南市委號召有關企業的黨員負責幹部帶頭繳稅，起模範作用。經過了這樣的醞釀與推動，濟南市普遍的掀起了繳款熱潮。三天的期限由百分之廿的數量上升至百分之八十六。代理收款的人民銀行忙至夜晚三點鐘還在收款。至最後一天，繳款的數字已達一百六十四億，佔總額百分之九十五。目前爲保證了如期如數繳清稅款，正加緊清理尾欠。

經過這次廣泛深入的動員，稅收工作獲得了顯著而優良的成績，勝利的完成了任務，得到了下面的幾點工作經驗：

（一）通過這次稅收任務，不只是提高了所有從事稅收工作的稅收人員的認識，而且工商界人士也在這次稅收工作中真正的認識到國家稅收的重要性與稅收法令的嚴肅性，提高了自己的責任心，消除了過去那種錯誤的等待觀望的思想和態度。

（二）由於領導上掌握得正確，配合着各羣衆團體的協助，使得這次稅收的繳款工作如期如數完成，在繳款期間，特別是最後三天，市府負責同志們，每時每刻都緊緊地掌握各方的納稅情況，工商聯合會的負責人，也不辭辛勞地日夜投入了稅收工作。

（三）要徹底深入羣衆，廣泛地搜集稅收負擔的一般材料，同時找出典型戶的負擔實例，向部份對於稅收工作認識不夠的工商戶，進行耐心的說服教育工作。

（四）稅收任務的完成，必須與各方面密切配合進行，稅收成績與稅務機關的努力是分不開的，還不僅表現在政府各部門的配合，同時表現在與各羣衆團體及工商聯合會的密切配合，工作的進行，也是十分重要的。

各地技術專家紛赴東北工作
上海有一千二百人到達

★

【新華社北京二十二日電】據此間光明日報載，東北人民政府工業部技術人員招聘團的招聘工作已順利展開；數以千計的工業專家、工程師、技師等正分別由上海、北京、天津、廣州等地前往東北。近二個月來，上海市有一千二百餘名技術人員分期到達東北。現在上海的東北工業部技術人員招聘團仍繼續招聘中。京津地區應聘合格的技術人員有三百餘名。另華北鋼鐵公司調派的四十多名技術幹部已於目前抵達瀋陽。在廣州和香港的技術人員亦紛紛啓程至東北。截至上月底止，廣州已有一百四十名技術人員分批北上。漢口、長沙等地也有五百餘人決定前往東北工作。其中有華中鋼鐵公司調派的工程師和技師八十餘名。重慶亦有二百多名技術人員參加了東北工業建設工作。

前往東北的技術人員，在赴職途中都受到東北工業部適當的照顧。本人及其眷屬的食宿旅費等開支，均由公家負擔。攜帶家屬的人員並可獲得相當數量的安家費。

中央人民政府文化部、中央人民政府教育部、中國人民革命軍事委員會總政治部、中國新民主主義青年團中央委員會、中華全國總工會、中華全國民主青年聯合會總會、中華全國學生聯合會、中華全國民主婦女聯合會等單位，爲徵集「五四」以來中國青年運動史料，於今日聯合發出啓事，原文如下：

中國青年在中國共產黨所領導的人民解放鬥爭中，發揮了先鋒的積極作用，遺留了一系列極其豐富動人的英雄事蹟，是中國人民光榮鬥爭史的相當重要的組成部份之一。我們決定在今年擴大紀念「五四」運動三十一週年時，舉行一次中國青年運動史料展覽，內容包括「五四」以來中國青年在反動統治下所進行的鬥爭史料，在解放區參加武裝鬥爭、土地改革、生產、學習文娛、體育等活動的材料，以及參加國際民主青年爭取和平民主運動的情況等，並將以此爲基礎，繼續蒐集散遺各處的青年運動史料，加以整理編纂，爲將來設立永久性的中國青年運動博物館作準備。我們徵求有關青年運動的照片、圖表、木刻、漫畫、標語、口號、文件、報章、書刊、傳記、模型、實物紀念品，以及反革命檔案、凶器等，其辦法分捐送、借存或借用（翻版後退還）及徵購。願予贊助者請向北京御河橋三號，中國新民主主義青年團中央委員會接洽（電話五二九四七）。外地可與當地中國新民主主義青年團團委或有關單位聯系洽商。我們熱望各機關團體和各界人士，協助我們做好這件有重大意義的工作，同時要求所屬各地各級有關部門，經常注意積極蒐集，儘快寄給我們。

迎接「五一」

中紡公司

第一門市部 第二門市部

特價二星期（四月二十一日至五月四日）

特約經銷處：中國國貨公司 先施 新新 新新公司 麗華

特約寄售處：大豐仁棉布號 西藏南路二三六

（第一門市部明日照常營業）

紀念偉大的無產階級革命導師——列寧誕辰八十週年

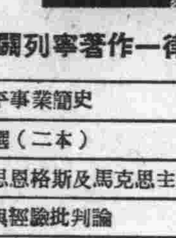

·有關列寧著作一律八折·

列寧生平事業簡史	11.60
列寧文選（二本）	36.00
論馬克思恩格斯及馬克思主義	10.00
唯物論與經驗批判論	20.00
戰爭論筆記	1.90
列寧戰爭論	6.20
列寧家書集	16.00
列寧傳	12.00
列寧	2.20
黑格爾邏輯學一書摘要	6.90
土地問題理論（上册）	5.50

今日星期・照常服務

另設特價部（四折——七折）最後二天

生活・讀書・新知 三聯書店

上海：（〇）南京東路一六一號 電話：一九四六〇 電報：五〇一〇五

北京人民日報優待讀報小組訂閱辦法

一、爲了鼓勵全國各地本報讀者有組織地閱讀本報，以加強本報與廣大讀者的聯系，特對本報讀報組訂報規定如下優待辦法：

全國各地讀者，凡由三人以上組成本報讀報小組，訂閱本報在一個月以上者，均得享受七折優待。凡已訂閱本報尚未滿期之讀者，現在組成讀報小組，並願繼續訂閱本報者，對其未滿月部分贈送本報全月要目一份；從第二月起，即以七折優待。其因此而多餘的預訂報費，則計入以後報費之內。

二、上述讀報小組，於訂報時，須持有機關學校的證明，農民由農會證明，軍人由連以上政治機關證明，學生教職員由學生會或學校工會證明，各種機關工作人員由其服務機關證明，其他各階層人民由其所屬之羣衆團體證明。凡要求優待之讀報小組須有小組之詳細名單，每一個組員之姓名，年齡，性別，職業，通訊處，均須註明。此種請求優待信件，即可直接交由各該地郵局，經郵局或本報核准後，即可受七折優待。

三、凡享受上述優待之讀報小組，本報秘書處將隨時與之取得聯系。各讀報組每月至少應來信一次，反映各該組或其他讀者對本報之意見與要求。來信長短不拘，請直寄本報秘書處。並請將信之左角上剪開，右角上寫明「讀者意見」字樣，遞交郵局寄來。此項郵費由本報統一向郵局支付。凡連續兩月不反映讀者意見者，則取消其優待權利。

四、如有假冒讀報小組名義向本報訂報者，一經查明，立即停止優待，並須補足原訂費。

五、本辦法自一九五〇年四月七日起施行，如有修改，當另行登報聲明。

皖北生救委員會勸募團緊要啓事

本團來滬勸募，承蒙各界熱心人士踴躍捐輸，惠我災胞，至深感謝！現本團決定於本月底結束，所有機關團體及個人領取本團捐册收據暨代募捐款物資務希於本月二十八日以前交來，以清手續爲荷：

寓址西藏中路華東區土產公司 電話八九九八九零

董兆良 徐永熾 爲長子須寬 次女若芬 結婚啓事

茲承徐之英、潘炳熊二位先生介紹，謹於一九五〇年四月廿三日在滬舉行結婚典禮，恭請沈國祚先生福證，節約時期一切從簡，特此敬告 諸親友

星期論文

工商業困難與長期通貨膨脹

章楷

一 長期通貨膨脹

工商業，其實是整個中國，在通貨膨脹下過活，整整有十多年。這十多年的通貨膨脹史，尤其在上海的人，學識經驗的豐富程度，遠超一般書本上的認識以上。這因爲除了偽法幣偽金圓券以外，還多了一個偽中儲券。可惜這些貨幣發行方面的資料都在偽政府手裏，沒法蒐集，不然，許多貨幣學者理論上的問題，有一個事實放在那裏，無謂的懸空的辯論倒可以省去了不少了。尤其是中儲券和金圓券的歷史，如果把發行、數量、物價、通貨週轉、利率、工資，那一切問題通貫起來，實在是一本有始有終非常豐富的通貨膨脹實驗書，自然，這種實驗是悲慘的。

這十多年的通貨膨脹，完全是惡意的。因爲是惡意的，所以這裏面無形中有一個規律，即不斷的膨脹，級數的膨脹，大多數民衆都沒有抵抗地在通貨膨脹生活下掙扎着，逃避生命的滅亡，這裏面也包括有工商業。十年來顛簸的結果，使他們一切都適應通貨膨脹而生存，而在通貨安定的時候，環境變了，就遭遇了極大的困難，就是今天我們看到的困難。

通貨膨脹的本身等於一種普遍的徵稅，這意義大家都知道的。在負擔方面，勞苦大衆爲尤重，因爲他們只是單方面被犧牲的，毫無可以抵充或抵銷之處，可是勞苦大衆不會發牢騷，上層是聽不到的。工商業都是帳面上賺錢，也是被剝削的，雖然有一部份可以抵銷，但是十多年以來，大多數工商業的本身，而存貨實質減少。這就是說，他們的資力，在通貨膨脹中，是無形被縮小了。其次，從通貨膨脹到通貨安定，這本來是一個困難的過程，對工商經營上是一個逆境。我們聽到去年英國用通貨貶值來刺激物價，來救濟資本家，却沒有聽他們用通貨增值的方法來使資本家賺錢的。蘇聯在本年的提高幣值，創減物價，這因爲蘇聯是社會主義國家，如果是英國或美國，就不能這樣做，也不會這樣做。因爲物價的下跌，在資本主義國家中爲恐慌之先兆，資本家不會自己開玩笑，以至損及自己的利益的。上面所說的，實力少了，物價由高而下，都是通貨膨脹給予工商業經營上困難的大原因。

下面就是具體事實的分析：

二 金融資本家

第一個就來說私營銀行錢莊，我們所看到的，是不少行莊都消滅了。有人說，這是禁止買賣金鈔的後果，金鈔買賣沒有了，行莊的生路也斷絕了。有人說，本來行莊太多，太多了，就應該自然的減少。也有人說，原來私營行莊的地位是有的，現在少，將來可能會多。這三說，都有一部份理由，而其基本原因則都在通貨膨脹上面。

在通貨不斷跌價中的一個必有現象，爲利率的暴漲，因爲利息的性質，已不僅爲資本的收益，而同時有幣值跌落的保障和信用的保障的意味存在。南京解放前後，上海的金圓券利率，爲中央銀行的「調整」[illegible]。這就是說，我們在通貨安定時期，須以三年到五年才可收到的利息數目，現在[illegible]千五百倍以上。[illegible]萬元的存款，就可以有同樣的收入。其次，借貸日期也愈短，[illegible]借貸利息收入爲營業的惟一主要來源，借貸日期的短促，使利息收入週轉愈速，像上面所舉百分之五十的日息，只要過了兩天，連本帶利，就是一加倍。這二個條件，都是說，銀錢業在這個環境下，是正可以用最少的資本，收到最大的收益。自然，銀錢業有利息的收入，也有付出，可是因爲在這時期中，銀行存款項目中早無定期存款之一名詞，他們的主要資金來源，不過是一般支票存款的收支餘額，差不多沒有負擔的。因此，利率愈高，通貨愈跌，存款的實值愈少，通貨的週轉愈速，而銀錢業的收益反而更好。這裏面應該特別提出的，私營行莊在這一時期，日常收入是不壞，也從來沒有去問行莊的資本額大小的。可是他們的資本隨着通貨的跌價，也差不多沒有了。

上面所述的事實，就是利率在通貨膨脹下的變動，利率高而借貸期限短促這二件事，本來僅足維持一家中級銀行收支的存款，現在可以維持幾家，甚至幾十百家，這是銀行錢莊風起雲湧最基本原因。這裏面，固然有官僚資本的銀行，漢奸荷包的銀行，還是在問題以外的。因爲自己的資本不斷被冲毁，聰明的銀行家漸漸知道通貨膨脹的實際作用，不再以自己資本放債了，他們把自己資本做什麼用處呢？有的買外匯，買金鈔，有的買國貨，買地產，買股票，最初用意是在保護資本，後來就變成非正式的一種買賣了。打開十多年來行莊帳冊，仔細稽查，就是極有聲譽的行莊，也不能免於規外的經營的。

行莊在通貨膨脹過程中，存款的實值本來是縮小到不成樣子，不過在超特利潤下自己不覺得罷了。因此，通貨一安定，基礎差的行莊立刻覺得自己的存款，不足維持正常開支，不能不歇業。同時，十多年通貨膨脹，存款的總額本來是減少了，因此，今天私營行莊可能存在的數量，根本是不能跟戰前作比的。換句話說，戰前的某地有十家銀行，前幾年可能擴張到一百家，今年可能停業下的，一定是十家，也許在十家以下，因爲需要根本是少了。十多年通貨膨脹，造成借貸利率高漲，造成信用膨脹，造成票據週轉的繁忙，這是私營行莊風起雲湧的基本條件，而這些條件現在是沒有了。

三 產業資本家

現在要說到產業資本家，即工廠經營者。

通貨膨脹中一個必有的現象，爲物價不斷高漲，爲輕幣重物。凡是戰前成立的工廠，一般說，在通貨膨脹中，實力是只有縮小的，其在通貨膨脹中成立的，因爲「輕幣」的關係，業資比較容易，因爲「重物」的關係，經營上比較容易。不論製造出來的東西是具的爛的，不合標準的，因爲一般社會貧窮，購買力低下，買不起高檔貨，以及國戶衆多的關係，出品的銷路是不成問題的，所以在通貨膨脹中，一般工業也是不問前途可以畸形發展的。

「背頭寸」，是通貨膨脹期中，工業經營的一個特點，其起源也還是由於事實的逼迫，後來通貨不斷貶值，告訴工業家最初不能保藏貨幣，其後又告訴應該積原料成品而不賣，結果是不能不背頭寸。另一個原因，是原有的資本被通貨跌價所冲毁了，因此，爲了正常週轉，不能不背頭寸。不過背頭寸是有限度的，大工廠背頭寸的成份小，抵銷作用小，在通貨膨脹中一般說實力是縮小的，小工廠背頭寸的成份大，抵銷作用大，在這過程中很有僥倖擴大範圍的。在這時期中，工廠資本和工廠經營應該有的關係，沒有人會去理會了。

產業資本家在通貨膨脹中的抵銷作用，一種是從背頭寸，即負債上面，另一種則是在貨幣工資的一方面，因爲他們實際上等於沒有工資負擔。反動政府雖然後來想出生活指數的方法，來保障工資收入，可是生活指數原則上是平均數，[illegible]（譬如月初米價每石一萬元，[illegible]）因此，工資的支出，在商品成本上的地位是[illegible]發生多少困難的。[illegible]沒有把工資算在成本裏面的緣故。

製造技術，在通貨膨脹中沒有人去研究他。真實的生產費用，也沒有人去加以準確的估計，利息的負擔既成爲工廠開支和商品成本的最大部份，所以真正的製造盈虧的計算，已經沒有人去注意它。換句話說，一個就業於百分之五或百分之十正當利潤上着眼的真正工業家，[illegible]而變成爲投機的技術，買空賣空的技術。

四 商業資本家

上面這兩個事實，前一段是說明工業家爲什麼不能免於負債，或內容空虛的原因，後一段是說明爲什麼工業家在技能上的失敗，沒有具備生存條件的原因。[illegible]能有百分之一百的工業，而他們在通貨膨脹中[illegible]，是說，技能稍差的工業，不講究減低生產成本的工業，在通貨膨脹中是可能掩護的，可是幣值穩定之後，這種弱點就沒有辦法掩蔽下去了。還應該附帶說明的一點，不少工業資本家[illegible]，這就是所謂「生產貸款」，一般產業資本家會在通貨膨脹中向反動政府分得一些通貨膨脹的不當利得，反以爲這是應該得到的利益，這更使他們經營上走了不健康的方向。

金融資本家，產業資本家所遭遇的困難是這樣的，至於商業資本家呢，在通貨膨脹中，不但一般看起來商業是很繁忙的，[illegible]會去囤金鈔，綢緞衣料，囤肥皂火柴，[illegible]如「沙利西酸」。[illegible]一切商行的生意經。[illegible]大商店廣告裏公開登出。[illegible]背頭寸。[illegible]

象。凡是在通貨膨脹中生活過來的人，[illegible]一個人，每一個家庭，都變成了小型囤貨商店，[illegible]店裏的顧客是突然減少了。可是一切商業資本是靠商品買賣過活的，[illegible]債的呢，利息的負擔又沒法在漲價中轉嫁到顧客頭上去，因此，商業資本在這個過程中，很多是吃盡當光的。

通貨膨脹增多一般人的貨幣知識，國民黨反動政府時代，法幣外匯貶值那一天，上海四大公司必然會擠滿了人，而許多大小官僚一切所謂消息靈通者，很早就做超國積買賣了，金圓券時代，一個學法律的小官僚，會特地從南京趕到上海做一注不大不小的股票買賣。照這樣說，在通貨膨脹期中，任何人是無法守本位的，作家、教授、新聞記者、醫生、律師，都可以變成爲小商人，那就無怪商業資本的發達了。

五 結論

這裏就可以做結論了。

私營行莊的困難，不是增資可以解決的，增資增加他們的收入是有限的，主要還是在業務上的打開，可能則存，不可能則不存。

工廠一部份的困難，可以從增資中獲得解決，如果是實力不足的話；技術有缺點，則應該從經濟核算上着手。製造對象不合需要，是另外一件事。

商店的困難，增資可能解決一部份，但是主要的還是在今後的業務。

這一篇短文，只是敍述工商業在通貨膨脹中的關係，沒有談到工農和一般生活。關於服務於通貨膨脹中工商業者，在通貨膨脹中的數量是增多的，還許多人的生活是依靠在因通貨膨脹而發生種種不必要的行爲上，[illegible]人的來源，一部份是放棄了原來的職業，[illegible]。總而言之，通貨膨脹不但是一種剝削行爲，而且對社會是一種大浪費大消耗行爲，是人力物力的損失是不可勝計的。工商業從十多年通貨膨脹中過來，是除了重新打基礎以外，是沒有別的路的。

★偉大的階級友愛★

上海職工熱烈捐獻 大力救濟失業工人

【本報訊】上海已經由病態的經濟形態開始轉向到正常的經濟大道上，在這過渡階段中，有着許多不可避免的困難，目前失業工人的情況，相當嚴重，據統計全市有十五萬失業工人，連他們的家屬在內，一共有五十萬人。如新昌絲織廠的資方，不以開誠布公的方式，與工人共同商討，設法共渡難關，却爲着逃避責任，遠走香港，形成了廠內無政府的狀態，廠內六十二個工人，也遭受到失業的痛苦，多日以來，他們用極稀薄的粥湯在熬受着苦痛的飢餓生活，有一個懷了六月身孕的女工，幾天以來，都靠着開水維持着生命，上海總工會特撥出一千八百六十斤米去接濟他們，從昨天起，他們已開始吃大鍋飯。

新生紗廠停工後，廠內有六位工人，生活情況異常困苦，紗廠工會已撥米接濟他們，倫昌紗廠的女工代表施杏妹在人民代表會議所召開的小組會上，聽到了新生廠工人代表全毛生的報告後，獨自認捐了六萬元，送給這六家失業工人作爲購買小菜的費用。

民裕毛紡廠工會召開了執委暨小組長聯席會議，青年團支委也召開了團員大會，經團支書記報告失業工人生活痛苦後，全體團員十六人各捐了兩天工資，共捐六十三個單位。年老的木匠邱連生說：「星期日我本預備出去的，現在，我不出去了，省下車錢和零用錢捐給失業弟兄。」修理部、事務所都熱烈響應捐助一天到二天的工資，廠長和代經理也捐了三天半的薪水。

永安二廠爲了響應上總號召，經過工會廣泛宣傳，工友一致同情失業工人之痛苦，願把自己一天工資所得救濟失業工人，現在已捐到二千多工。（羣工）

製蛋業的失業情況也很嚴重，過去規模相當宏大的和記、英國、漢中、培林等蛋廠都是英商的，美商海和蛋廠，在解放前就已停工，留下很多失業工人，生活無法照顧。榨油分會是屬於食品業工會的，該業工人工資不是固定的，是以每天營業額計算的，全體工人決定將四月份下半月內工資最高一天的薪資捐獻失業工人兄弟。蔣林食品工廠老工人楊偉德捐獻四天的工資響應全總救濟失業工人的號召。

五金工會中國儀器廠工人錢晉三捐獻半月工資十六萬六千二百元，杜季光捐獻四天工資十二萬八千。

烟廠同業公會職工捐出工資一天，計六十六萬六千元。瑞源烟廠共捐三十四萬二千三百元。

工商聯籌備會職工會爲籌備慶祝五一勞動節，響應上總救濟失業工人號召，昨晚召開動員大會，到本市同業工會職工一千多人，會上各業紛紛響應上總號召，捲烟業、電工器材業、綢緞業、文具商業等工會全體響應，國際貿易同業工會保證捐助一百萬元，約超過每人三日所得，並向各業職工挑戰。

地政局員工踴躍捐獻 五百餘萬元已送到上總

嵩山分局、清潔總隊等展開獻金運動

【本報訊】地政局全體員工捐獻了五百七十三萬六千六百五十元，送到上總在業工人捐助失業工人救濟金保管委員會。下面是他們的附信：「爲了與階級兄弟姊妹共渡困難的嚴重關頭，高度的發揚我們階級的友愛，本局全體工作同志響應了全國總工會的號召，捐獻一日所得援助失業工人，在全體工作同志努力下，我們捐得人民幣五百七十三萬，六千六百五十元，現特彙送貴會，請轉發失業的工人兄弟姊妹，并向我們失業的工人兄弟姊妹致深切的慰問。」

【本報訊】嵩山分局警員發揚階級友愛，踴躍獻金，展開救濟失業工人運動，該局聚局長（供給制）帶頭將自己津貼拿出一萬元捐獻，全體員警馬上響應，紅紅綠綠的快報貼滿了牆壁，第一股派出所每人一個單位，三股、四股同志也都起來挑戰，捐獻一萬五千的不等。五股初步已有十三萬元，普安派出所十一萬元，三、王科長和王福根拿出了三萬，五股王友同志各捐兩萬元，打破紀錄，他說：「三萬元算了什麽，有職業的人只要少吃幾包香烟，就可以了，失業的人連飯都吃不飽，我們應當伸出友愛的手來救濟他們。」據初步統計：該局已捐獻一百十多萬，尚在繼續展開中。（徐峯）

【本報訊】衛生局清潔總隊爲響應上總救濟失業工人號召，捐獻一日所得，總隊女職員當即將「三八」婦女節所籌募的慰勞品毛巾廿一條、肥皂廿五塊、襪子一雙、牙粉三包、牙刷三把捐送總工會救濟失業工人，職員自動報名捐獻一日所得的已達十九人，兩天內已捐得人民幣三八、一一〇元。

宣傳救濟失業工人意義 各影院內將放映幻燈片

影院業職工紛捐一日所得

【本市訊】本市影劇業工會電影院分會文教科與福利科，爲了響應這次上總救濟失業工人捐獻一天的號召，特於日前分別召集所屬會員小組內的文教幹事及福利幹事會議，傳達上總救濟失業工人宣傳要點及救濟失業工人意義與其重要性，並於各影院內放映宣傳幻燈片，以資廣泛宣傳，現各小組自動召集小組會議討論有關救濟失業工人事項，並有芷江、解放、蒙交影劇業工會等小組自願地將一天捐薪送來工會，其他如國泰、探雯等小組也已決定於五一節總交上。以勞動節的勞動所得捐獻救濟失業工人，是以實際行動來慶祝勞動節的具體表現，所以這一次光榮在電影院分會裏已起了熱烈響應捐獻的高潮。

中糧華東區公司 職工紛紛捐工資

【本報訊】中國糧食公司華東區公司全體職工二九五人（不包括倉庫米廠駐外人員），爲了響應上總號召援助失業的階級弟兄，在這一運動中，各小組相互挑戰，情況熱烈，友情洋溢。一日內，新給制同志二七九人共捐獻薪津三三二天，又折實單位一六一個，以上約折合單位一千八百個。其中捐三十五同志捐獻了五日所得。溫潤澤同志四日的工資，共捐二五一天所得又肉一斤，人民幣二千元、折實單位十個，其中姜雲林、華董英堂、楊金水、王煥超、黃學榮、先同志捐獻了全月的供給金、八，宋子剛同志捐出了家屬補貼費，工人折實單位十個，充分表現出了階級的友愛精神。其他十三個倉庫和兩個米廠，以及駐外人員，都在熱烈展開中。

○元，供給制人員六人捐助人民幣二、五〇〇〇元，供給制人員朱新仁個人捐助了五千元，鍾永尚以一月所得個人捐獻了一萬元，在救濟失業工人捐獻中起了帶頭作用。

【又訊】本市警察總隊各單位，紛紛展開捐獻一日榮金錢，救濟上海市失業工人。某團三營一舉即獻金八十餘萬元。其他單位亦初步獻出二十二個折實單位。除此還有很多單位將待動員後將款項送總隊政治部，轉上海總工會，救濟失業工人，預計一日榮金約六百餘萬元，不日即可送出作救濟之用。（施約伯）

華東交通會議 預定廿五日閉幕

昨各區舉行會報

【本報訊】華東交通會議因提案討論較多，預定會議日程展期，自十八日下午起到二十一日止連日小組討論，昨日上午開始由各省、各行政區及各有關機關會報情況，二十四日大會討論並表決提案，二十五日總結閉幕。

★鐵道部公布★ 鐵路裝卸供應社規則

限各地於七月一日前組成

【新華社北京廿一日電】中央人民政府鐵道部爲統一管理鐵路裝卸業務，已于四月十五日公佈實行鐵路裝卸供應社規則，並通令各地鐵路局，無論過去各地裝卸業務採用何種經營制度，一律爭取于七月一日前完成裝卸供應社組織。裝卸供應社係全國五萬餘裝卸工人在「按勞取酬」、「民主管理」的原則下組織起來的，直接受鐵路行政及鐵路總工會領導，在鐵路上自給自足的鐵路外圍企業機構。鐵路裝卸供應社規則規定：各站段裝卸工人按業務量的多少組織供應分社或裝卸小組，與鐵路方面訂立集體合同，明確規定責任與權利。規則並規定裝卸供應社的全部管理人員均由民主選出。其收入中裝卸作業費部分由全體實際參加裝卸工人按勞分配，附加的百分之二十裝卸管理費只限辦理改進裝卸業務之用。

按全國鐵路裝卸業務在解放後因未及時徹底改變工作制度（東北除外），封建剝削勢力仍然變相存在。據鐵道部去年十一月調查：上海局日暉港車站工頭剝削該站裝卸工人總收入達百分之四十；南京江邊站不勞而獲的[illegible]總數的三分之一。裝卸工人由于受剝削過重，不得不靠勒索貨主、偷盜貨物，以維持生活。鐵道部有鑒於此，乃於去年七月開始在北京西站，九月在鄭州南北兩站試行組織裝卸供應社，實行多做多得，按勞取酬制度。[illegible]

在政府和中共領導下 與災荒搏鬥的山東人民

本報記者 周雨

勇敢勤勞的山東人民，經過八年抗日三年解放戰爭，尤其是在蔣匪的重點進攻中，人民遭受摧殘深重，一切創傷，尚未恢復，去年夏秋又遇旱災，接踵而來的有水、虫、雹、風、病等災，以致受災耕地一千二百四十八萬畝，受災人口近五百萬，全省一百多個縣中除幾個縣份，幾乎都遭受災害。

災情發生後，山東省當局即確定生救爲中心工作，中央人民政府根據情況並即撥去小米三千萬斤，在農曆年前分給災民每戶四十到五十斤。各級政府普遍組成生救會，包括各界代表參加，並由各級負責幹部親自掌握領導，規定重災區每天向上級彙報，行政區專員公署每三天向省府報告一次。此外，動員大批幹部深入災區，幫助災民以靠山吃山、靠水吃水的辦法，發動親幫親、鄰幫鄰、非災區幫助災區運動。從卅三縣募糧三百四十七萬斤，和機關部隊節糧運動中只濟南、魯中南各單位即有十八萬斤。政府更發糧、貸款以充生救資本，以工代振修復河道。更以土布向東北易糧二億斤，向河南易糧一億餘斤，使全省糧價趨於穩定，大大的提高了羣衆抗災情緒。

魯中南的災情與生救

記者隨華東軍政委員會災區慰問視察團到達災情嚴重的魯中南地區時，山東省副主席郭子化正在該區巡視，只魯中南區（轄泰山、泰西、尼山、台棗、沂蒙、濱海六專署、新海、濟寧兩直轄市，共四十八縣，一千五百多萬人，三千多萬耕地）在去年便遭受水、旱、風、雹、蟲、鳥等六種災害，受災土地百分之四十，[illegible]餘村莊，七八斤重的大冰雹曾打死、壓傷二百多人，牲口廿多頭，房屋倒塌一千多間，[illegible]

[illegible]

訪問重災區的東平縣

[illegible]

消滅錯誤和缺點！

請求讀者和我們合作 展開批評與自我批評

親愛的讀者們：

你們已經在昨（廿二）天的報紙上讀到了中共中央發布的關於在報紙刊物上展開批評和自我批評的決定，這個文件是我們一報紙的編者和讀者一應該共同來研究並實行的。本刊編者再來檢查一我們經過初步學習之後，深深覺得過去在這一方面的工作是做得太不夠的。爲了今後能善盡我們的職責，特向本報廣大讀者提出誠懇的請求：和我們密切合作，展開批評和自我批評。

在上海這樣一個五百多萬人口的大都市裏，人民經濟生活的各方面，當前都在經歷着空前的變革；舊的趨於滅亡，新的蓬勃滋長，在各種建設事業的推進過程中，不免發生一些錯誤，存在着若干缺點。爲了改進工作，更好的完成任務，必須揭露和消滅這些錯誤和缺點，因此對於公私企業機構以及各社會團體、學校，讀者們如果發現了有重大影響的[illegible]，應該善意地把它在報紙上提出，[illegible]我們知道各級領導機關對於反映羣衆意見的批評是熱烈歡迎和堅決保護的，讀者可以站在正確的立場，以積極的、建設的批評，是爲了促進和鞏固國家的建設事業。但我們必須抱着與人爲善的態度，不可作人身攻擊，充分搜集具體材料，縝密研究，不要誇張，不要渲染，應該實事求是，[illegible]

批評。

成績，與良好的經驗，也要加以表揚，我們批評的方法，更要廣泛的介紹表揚，使讀者得到鼓舞，[illegible]我們最後要求讀者來信必須註明真實姓名住址，以便遵從讀者的意見代守秘密。

編者

重視批評認真檢討

讀者批評中美醫院掛號處收款不找零數 該院來信說明實際情形並檢討工作缺點

編輯先生：本人數日前到國立同濟大學附屬的中美醫院去診病，該院普通號初診是人民幣九百元，目前一般人民很少攜帶二百元小鈔，[illegible]

[illegible]

社会服務

上海電力公司答問 關於用電抄表起迄日期

問：我們不大懂關於電力公司電「抄表日」的規定，請解答[illegible]

[illegible]

·稅務問題·

期末存貨照原價估價者 其期初存貨依法不得調整

申莊在滬無銷貨免營業稅

[illegible]

學校裏要培養民主風氣

南洋模範初中學生對學校管理制度表示不滿；校方接受學生意見，建立民主秩序，加強師生團結。

編輯同志：

我們是南洋模範初中部的寄宿生，我們的學校還存在着封建的作風。[illegible]

[illegible]

澳和大提出和平宣言
發展亞澳人民友誼與中國建立邦交 停止目前東南亞戰爭銷毀原子武器

【新華社北京廿二日電】塔斯社墨爾本十八日訊：澳大利亞和平大會十七日舉行第一次會議，到全國各界代表八百人，討論和平委員會委員羅吉斯提交大會的澳大利亞和平委員會宣言草案。工會、青年、退伍青年組織、教會人員等團體的代表，熱烈參加了宣言草案的討論，並熱烈支持宣言草案提出的各點。

宣言草案指出：澳大利亞愛好和平的人們，密切注意軍備競賽的發展、軍事同盟的成立、和關於戰爭不可避免的宣傳等等。所有這一切都與聯合國憲章以及聯合國關於這方面的決議的精神與條文相違背。因此，宣言草案建議：澳洲和平大會決議用一切可能的方法鼓勵以下的行動：㊀停止軍備競賽，這種競賽目前已給澳大利亞及其他國家担負空前的軍事開支；㊁用國際協議的方法保證銷毀原子彈和類似的大規模毀滅性侵略武器；㊂保證而且發展澳大利亞人民與亞洲人民間的友好關係，爲了達到這個目的，就需要與中華人民共和國建立外交關係，這是目前我們還未與之建立這種關係的太平洋上唯一的大國；㊃停止目前東南亞的戰爭，反對澳大利亞對這些戰爭作任何干涉；㊄反對在澳大利亞進行擴張的戰爭準備，尤其是實施徵兵；㊅保衛一切澳大利亞人均有言論、集會、結社及爲和平而工作的權利；㊆反對一切戰爭宣傳，反對煽動民族或種族的仇恨，締結以加強聯合國爲目的的國際和平公約，以支持各國間和平友好關係的發展。

宣言強調指出：這些目的只有靠所有愛好和平的人們最堅決最有力的行動，才能實現。宣言草案號召在澳大利亞全國各地，城市和鄉村、工廠與礦場中，成立保衛和平委員會，使每一個澳大利亞人能夠得到更多的機會來參加爭取和平的活動。

大會十七日並選出了它的各個委員會，包括工會及工廠代表委員會，牧師教會人員委員會、婦女青年委員會等。

巴基斯坦首次和平大會
通過決議案：要求禁止原子武器，退出不列顛聯邦，與英美集團斷絕關係，拒絕參加馬來亞戰爭。

【新華社北京廿二日電】塔斯社喀喇蚩十八日訊：「巴基斯坦時報」消息：全巴基斯坦首次和平大會在西旁遮普省的奧卡拉舉行。大會係由巴基斯坦的進步作家所組織，到有拉合爾、喀喇蚩、萊里浦爾、格查拉特，以及其他城市的工人、農民、學生團體的代表。大會一致通過要求禁止原子武器的決議，並要求巴基斯坦和英美集團斷絕關係；退出不列顛聯邦；辭退巴基斯坦陸軍中的英國人；召回所有馬來亞陸軍中由英國出錢僱用的巴基斯坦人以及大大減少巴基斯坦的軍事預算等。

大會並選出組織委員會，由「巴基斯坦時報」編輯費玆、巴基斯坦工會聯合會總書記阿夫薩爾與當地作家蔡迪組成。委員會的目的在於動員巴基斯坦人民爲爭取和平而鬥爭。「巴基斯坦時報」進一步指出：奧卡拉的地主、封建勢力的代理人以及地方當局，企圖破壞大會。他們毆傷和搶劫與會代表，並企圖搶劫屬於進步作家協會的書店。該報力稱：「受政府當局慫慂破壞大會的暴徒們的一切企圖，都已失敗」。

熱烈響應和大呼籲書
羅馬尼亞二百萬人簽名
波蘭巴西廣泛發動簽名運動

【新華社上海廿二日訊】塔斯社布加勒斯特消息：羅馬尼亞常設和平委員會發表：到四月二十日爲止，在羅馬尼亞已有二百萬人在世界保衛和平大會常設委員會斯德哥爾摩會議的呼籲書上簽名。在布加勒斯特簽名者在四十萬以上。徵求簽名運動仍在全國繼續進行。

【新華社北京廿二日電】波蘭通訊社華沙十八日訊：波蘭全國和平委員會爲了發動波蘭的千百萬和平擁護者在和大常委會的呼籲書上簽名，以動員最廣大羣衆維護和平，已作出如下的決定：㊀把一切不願意戰爭的人們，不論他們的世界觀和見解，都吸引到和平運動中。這是擺在波蘭和平運動面前的主要任務。㊁擴大擁護和平委員會的組織網，並加強其活動。爲此，號召各鄉村、城鎮、工廠、學校、機關和國營農場，廣泛設立擁護和平委員會。㊂一切擁護和平委員會須用一切可能的方法宣傳和大常委會斯德哥爾摩會議的決定；並與散布帝國主義宣傳等企圖，進行鬥爭。

【新華社北京廿二日電】英國、荷蘭、奧地利、西德及巴西人民，均在以響應世界擁護和平大會常設委員會的呼籲書爲中心，展開強大的保衛和平運動。綜合塔斯社、電通社消息：

英國

和平委員會於十六日在倫敦舉行的盛大集會上，通過了發動全國範圍的和平運動的計畫。各市鎮各村莊的人民，均將接到和平委員會的號召，在要求禁止原子武器並將首先使用的政府定爲戰爭罪犯的和平呼籲書上，踴躍簽名。西威爾斯的四十七個團體，其中包括十四個礦工團體，兩個和平委員會，三個混合機器工會分會，五個教會及其他團體，會於十五日舉行和平會議，一致贊成禁用原子武器的呼籲。

在荷蘭

，爭取和平和禁止原子彈的投票，正在繼續進行。哈雷姆（阿姆斯特丹以西）的大部居民，已經投了票。桑達姆（阿姆斯特丹西北）定於十九日到二十日舉行禁止原子彈的總投票。桑達姆勞動人民除堅決要求禁止原子彈、毀壞原子彈的貯藏外，並對美國運來軍火發出抗議。

在奧地利

，維也納區的民主婦女大會於十七日通過決議，表示贊成全國和平委員會定於六月十日在維也納召開全國擁護和平大會的決定。會議又投票贊成世界擁護和平大會的反對戰爭的建議，譴責戰爭準備，要求宣布原子武器爲非法，並要求奧地利的自由與獨立。奧蘇文化經濟協會理事會亦通過決議，作出同樣的表示。

在西德

，和平運動正在全面擴展中。爲和大常委會呼籲書徵集簽名的工作已於九日開始。巴伐利亞州費斯城的和平擁護者，在八天內就完成了預定的目標，徵集了一千五百人的簽名。許多市鎮和企業內的和平委員會，都容納了各種不同見解的人，內有工人與科學家、牧師、教師、婦女與青年。西德各州已定於四月末至五月初分別召開和平大會。

在巴西

，許多全國著名的人士已呼籲爭取和平與禁止原子武器。同時，各民主團體正在全力進行關於和平呼籲書的百萬人簽名運動。這個呼籲書將於二十一日（巴西民族英雄泰勒丹特斯逝世紀念日）由代表團提交國會。屆時全國各處，特別是工業區域的工人階級與人民，均將舉行集會，要求和平，反對政府用以延長巴西目前恐怖狀態的「安全」法。

大砲代替牛油

英工黨與保守黨沆瀣一氣，將人民汗血填進無底洞去。

葉菲莫夫繪（轉載「消息報」）

專門技術代替手工勞動
蘇勞心勞力者距離縮短
這是社會主義飛躍進展的例證

【新華社上海廿二日訊】塔斯社莫斯科消息：在過去四年中，蘇聯工人和職員數目增加了八百萬名。單單在去年一年中，就比一九四八年增加一百八十萬名。

幹部的訓練受到極大的重視。除了數十萬男女少年在學習各種專業的職業學校之外，一切工業中還成立了繁密分佈的訓練班和專科學校網。一九四九年間，有六百五十餘萬工人從這些機構中畢業。

在蘇聯工業界，與手工勞動有關的職業正被排除出去，而代之以和運用新機器有關的新的專門技能。例如，運用大規模的自動鎔接機的工人數目增加了六倍，而以前用手做這一種工作的釘接工人只剩下三分之一。工人技藝的改進是社會主義勞動組織的基本法則，它大大地有助於消滅勞力與勞心的距離。

英蘇工人團結
英代表將赴莫斯科參加五一節慶祝會

【新華社上海廿二日訊】塔斯社倫敦消息：英蘇友好協會公布了行將赴蘇出席五一節慶祝的英國工人代表團的組成。代表團團員代表了英國工業的最主要部門。他們都是積極的工會運動者，代表團團長是全國鑄造工會聯合會組織者佛萊德·霍林華綏。

英蘇友好協會又說：在英國代表返國後，不久將舉行一個「英蘇友好月」，在這期間將舉辦特別集會、放映電影、和展覽會。並將爲向蘇聯各城鎮表示友好的通電徵求簽名。

英蘇友好協會書記魏恩賈特宣布，「英蘇友好月」將自五月十八日至六月二十二日中舉行，並稱：「我們兩大民族要彼此和平相處。我們之間的堅固友誼是反對戰爭的唯一保證。」

蘇聯穀物豐收獲得保證
防護林計畫進行順利
部長會議與聯共中央發表報告

【新華社上海廿二日訊】塔斯社莫斯科消息：四月二十一日各報刊登蘇聯部長會議和蘇聯共產黨（布爾什維克）中央委員會關於執行種植防護帶、實行牧草輪種制、和建築池塘和貯水池以確保蘇聯歐洲部份草原和森林草原區域高度而穩固的穀物收穫的計畫進展情形的決議。

蘇聯部長會議和蘇聯共產黨（布）中央委員會指出，集體和國營農場和森林、造林中心、機器拖拉機站正在順利地實現黨和政府於一九四八年十月二十日通過的這一計畫。

「眞理報」發表社論評述：「眞理報」說：自從黨和政府根據斯大林同志的建議，通過改造自然的宏大計畫——史無前例的計畫以來，已經一年半了。今天發表的決議顯示出，斯大林改造自然計畫正在順利實行中。草原地區和森林草原地區的無邊際的大地上，正進展着規模浩大的工作。集體農民、農場發電人員、國營農場和森林的工人、專家和技術工作者都以共同勞動的精神，參加實現黨和政府規定的任務的運動。

蘇聯歐洲部份草原地區和森林草原地區的集體和國營農場，在實現改造自然計畫方面，種植了五十九萬公頃森林，其中三十七萬三千四百公頃是在一九四九年中種植的。

栽植國家防護帶的工作已達到鉅大的規模。蘇聯歐洲部份草原地區和森林草原地區的集體和國營農場，在去年大量地擴展了牧草播種面積，並在發展灌溉系統和建立池塘和蓄水池方面也大有成就。

「眞理報」指出，在改造自然的運動中，社會主義農業工人每天都感受到黨和政府的關切。蘇維埃政府以機械和技術人員大力協助集體和國營農場。社會主義農業正不斷前進中。集體和國營農場土地的肥沃性每年都更增加。資本主義國家貪得無厭的耕作制度，造成土壤侵蝕和農作物產量的下降；只要看看在美國，土壤侵蝕波及數千萬公頃的地面就夠了。而資本主義各國的政府並不，也不可能採取任何足以避免這種全國性災難的徹底的措施。

「眞理報」在結語中強調：「在按照斯大林計畫的路綫來改造草原和森林草原地區時，蘇聯人民是在保衛我們的農業不受機會的影響、變幻無常、災旱和歉收的影響，並開闢了走向高度穩固的收成、走向爲人民生產富饒的糧食、爲工業生產原料的大道。」

西德反動當局
準備鎮壓「五一」示威

【新華社上海廿二日訊】塔斯社柏林消息：據德意志通訊社稱，西德當局正在準備對參加五月節慶祝的人們實施鎮壓行動。柏林西區警察已領到催淚彈。此外，他們還將領到所謂「水彈」。該通訊社解釋說，這種「水彈」將以八個大氣壓力的力量噴出來水，「足以驅散任何示威集團。」

印度尼西亞罷工運動擴大

【新華社上海廿二日訊】塔斯社海牙消息：據約卡塔來訊，印度尼西亞的罷工運動在增漲中。在約卡塔東部，在荷蘭和英國殖民者企業中雇用的印度尼西亞工人五萬餘名實行了罷工。他們要求增加工資百分之四十和禁止童工。在東蘇門答臘，三十個橡膠園也在罷工中。

哀悼布城被害工人
法國人民罷工罷市
法共巴雲城黨部遭反動派炸毀

【新華社上海廿二日訊】塔斯社莫斯科消息：「眞理報」駐巴黎特派記者綸里．朱可夫在電訊中敘述了勞動人民對布勒斯特慘案的激昂反響。

朱可夫寫道：在布勒斯特射擊勞動人民示威的消息引起了全國各地憤怒的反響。四月二十日晚上，當被害的工人愛德華．馬傑的靈柩下葬時，數萬法國工人響應總工會的號召，停止他們的工作，來抗議政權的警察，和要求解散所謂「共和國保安團」。

人民的憤怒達到如此的高度，以致當局不敢阻止工人的示威。布勒斯特的總罷工、交通和機器工廠都停止工作，商店都停業了。港口變成了沒有生命的地方。從各地數千人民徒步或乘車，來參加愛德華．馬傑的葬禮，並和布勒斯特的人民們一同表示哀悼和憤怒。[illegible]八千人參加。

[illegible]

【新華社上海廿二日訊】塔斯社巴黎消息：「夜報」訊：四月十九日晚，不知名的人們放的一顆巨大爆炸力的炸彈在巴雲（比利牛斯山區）的共產黨部爆發。爆炸使該處房屋和其中的所有財產全部被毀。在半徑五十公尺之內的一切窗格都震毀了。婦女一名被玻璃碎片擊傷。「夜報」說：「巴雲的人民對這事件大爲激動。這件事是和戴高樂將軍上星期日訪問巴雲有關的。」

國際婦聯聽取我代表報告
認可亞洲婦代會的工作
決議加強援助民族解放運動
敦促統治國與被統治國婦女緊密團結

【新華社上海廿二日訊】塔斯社赫爾新基消息：國際民主婦女聯合會執行委員會會議就中國代表白芸關於亞洲婦女大會的成果所作的報告通過決議。在該決議中，國際民主婦聯執行委員會「認可亞洲婦女大會的工作，這工作便利了動員廣大婦女大衆爲殖民地與附屬國的民族獨立、爲婦女的政治與經濟權利而作進一步的鬥爭。」

「執行委員會會議特別提出中華全國民主婦女聯合會在籌備和舉行這歷史性的會議中所完成的廣大的工作，並爲大會代表在中國所受的殷勤招待向中華人民共和國政府及其領袖毛澤東表示深深的感激。」

「執行委員會會議建議：國際民主婦聯所屬殖民地及附屬國的組織加強聯繫；它加強援助這些組織的民族解放鬥爭；它特別重視加強其他各國，特別是美國、英國、法國、荷蘭和比利時的婦女與被壓迫國家的婦女的團結運動。」

希臘代表發表演說
控訴美帝、鐵托罪行
要求國際婦聯抗議恐怖措施

【新華社上海廿二日訊】塔斯社赫爾新基消息：國際民主婦聯執行委員會四月二十日上午的會議，聽取了希臘戰鬥婦女的代表柯庫露發表的演說。

柯庫露揭發了對希臘的所謂「美援」的眞實意義，說這種「援助」是套在希臘人民頸子上的繩索。美國帝國主義者及其希臘走狗以苛捐雜稅來踐踏希臘人民。飢餓、失業、貧困和疾病叩着家家戶戶的大門。物價在飛漲而工資在跌落。生產水平比戰前低百分之五十。工廠倒閉着，而壓迫者卻養肥了自己。狂暴的恐怖籠罩全國。柯庫露說，悲慘的浸透鮮血的希臘代表團控訴鐵托——希臘人民的劊子手建立法西斯雅典——伯爾格萊德軸心的陰謀行徑的無恥。

柯庫露代表希臘婦女向會議呼籲，敦促它通過決議，抗議保皇法西斯劊子手及其美國保護者在希臘發動的恐怖。

會議接着討論國際保護兒童節及國際保護兒童委員會的籌備工作。由共和西班牙代表、國際民主婦女聯合會書記處人員報告。會議的參加者以熱切的注意聽取蘇聯代表的演講，她強調了沒有積極的堅持的爭取和平的鬥爭，對於兒童的健康與福利的保護是不可想像的。

問題討論 ★★★
從新婚姻法的頒布：談青年戀愛問題
·田華·

（一）前言

時代在急劇地轉變中，進步中，迎合着新形勢的開展，陳舊的，錯誤的戀愛觀念，有徹底清算的必要，對於戀愛和結婚，我們應有新的估價。最近中央人民政府頒佈的婚姻法，明確地結束了封建主義的包辦強迫婚姻制度，揭開了婚姻史新的一頁。

英國詩人雪萊曾說：「飢餓和戀愛，支配着整個世界。」這就是說，任何人都不能超越這二個生理的要求。許多青年同志，對戀愛付出了很高的熱力，但由於認識不夠或做法錯誤，不幸地担任了愛的悲劇的主角，這不但影響了他個人的工作或學習情緒，對整個人民革命事業來講，也是一種損失。爲了肅清舊的和建立新的兩性觀念，筆者希望通過本文，促使大家重視這個問題，展開討論，使將投入戀愛或正在戀愛的青年同志，在新社會裏處理兩性問題時，減少或避免一些不必要的痛苦和不幸。

（二）戀愛可以「超然」嗎？

在青年同志們心中，往往把愛情生活和革命工作截分開來，當作二件互不相關的事，以爲戀愛是我的「私生活」，是「超然」的、「獨立」的，但是，儘管您主觀上這麼想着，客觀事實卻否定了您這種不正確的看法。因爲戀愛不僅是一種人類本能的要求，它還具有一定的社會關係，男女兩性關係，是整個人類社會生活的一部份，社會制度和生活方式對它起了決定的作用，它是隨着社會的改變而改變。如果從社會發展的角度來看，封建社會的兩性關係是建立在男子奴役女子的觀念上，它宣揚着「父母之命，媒妁之言」的包辦婚姻，婦女只能「嫁雞隨雞」，要求女子「守節」……資產階級的婚姻是打着「自由戀愛」的幌子，但在「自由」的後面，它的婚姻是以商業形式來表現，「在資本主義社會裏，愛情和家庭成了買賣的對象，在他的周圍，進行着最汙穢的商業契約」（共產主義道德、高爾諾夫斯基）。只有在剝削制度消滅的條件下，無產階級革命勝利，使婦女達到眞正經濟的獨立，才能夠產生新的戀愛……恩格斯曾說：「在社會主義之下，女子有眞正的自由。她們將除了戀愛以外，決不因任何其他理由而委身於男子，或者決不因爲懼怕於經濟的結果而拒絕嫁給他們的愛人。」您不是時常看見「大腹賈」做姨太太的兩性關係。譬如在解放前，嫁給一個「舊禮教」「吃」的女朋友，爲了追求物質享受而嫁給一個「大腹賈」做姨太太，事實上就是時代悲劇的反映，也就是舊中國半封建半殖民地的不……

了每個社會制度都有它特定的婚姻，題的婚姻新聞嗎？或者您還了您這窮小子？這許多悲劇，所以，我們說兩性關係是有其社會根源，歷史背景的，決不是「超然」的「私生活」。

（三）幾種不健康的兩性觀念

上面已經說過戀愛是具有階級性的，政治性的，但由於我們過去長期受着封建的及資本主義文化的影響，在我們腦海中也就遺留着半封建半殖民地的兩性觀念。譬如：女子應該「三從四德」；以爲女子不事二夫，「烈女不事二夫」是很對的；以爲戀愛有一種「神秘」，是「適應人類兩性自然的要求」，女人生來是「工」，「女子回到廚房去」；還有一種「兩性分工」；還有……「愛情至上」的；還有……

在「舊社會」的不正確的態度很多，譬如「偷偷摸摸」的，……「把握」「把握」的，……我們應該堅決地把戀愛看作正確而自由的，爲追求建立健康的友誼和戀愛而努力！

（四）掃除戀愛道路的障礙

……

（五）朋友．同志．愛人

……

（六）當您爲戀愛「煩惱」的時候

……

學習小組的經驗和方法（六）
方蒙

（三）個人的準備工作

（續上期）

我們已經了解了形式主義自學方法和富於思想結合實際的自學方法的不同之點；我們也瞭解了怎樣克服形式主義自學方法的錯誤傾向，建立正確的富於思想結合實際的學習觀點。現在，我們進一步來研究一下產生形式主義自學方法的原因，究竟是什麼？形式主義自學方法的特點，是不費腦筋，這種學習方法，是取消思想的方法。爲什麼會產生這種不費腦筋的學習態度呢？這原因是多種多樣的，但歸納起來，是我們的思想受了封建社會、帝國主義和法西斯反動統治的毒害。由於所受的程度深淺不同，因此，表現在我們的思想方法上，也就不同。

我們先從遠處說起，中國社會受了長時期封建制度的統治，表現在這種社會的現象，是一方面封建王朝和地主；另一方面是被壓迫者。封建王朝和地主是世襲的貴族和統治階級，……

[illegible]

★第四五期★ 每逢星期日出版（逢星期四出版增刊）

掀起救災熱潮
·婁貴慶·

四月十八日上午第一節國文課時，同學在大組總結晶德評定，相互保證以後熱烈的響應學生會、師長及團支部的號召，……

[illegible]

編輯室廣播

★本期因篇幅限制，事暫時縮小，位讀者原諒。

★第二次徵文已截止，收到外埠稿件甚多，應連日收到各地讀者來稿，……

★本刊近月來收到各方來稿特多，尤以外埠稿件甚多，……

誰使我們失業？
失業青年的自訴
★……周是潔

過去我是一個冷藏機械技術人員，幼年是在教會學校的買辦階級熏陶下長大的，中毒很深，思想上一味崇拜英美物質文明，爲了追求個人舒適的生活，整天在鑽鈕眼裏翻觔斗。當我離開學校的初期，成天追逐鈔票，……

當時在反動派統治下的上海投機成風。一面是荒淫無恥，一面是飢餓喊叫。我的職業就恰巧是爲這批吸血魔鬼服務，甘心替這些豪門和官僚資本家修理電冰箱，裝置冷氣管。上海是冒險家的樂園，到處充滿了「投機英雄」，我替他們「忠心」服務，整天週旋在資產階級腳下，眼見他們住的是洋房，行的是汽車，吃的好，穿的奢侈，三房四妾，好不威風。我心裏不禁羨慕萬分，於是漸漸也養成享樂習性，變成享樂份子。滿腦袋存在着今日有酒今日醉的思想，爲了更好的揮霍，我拚命追求鈔票，千方百計，鑽空心思，以滿足個人自私自利高度的享受慾，……這種糊裏糊塗，醉生夢死的生活，一直維持到一九四九年。

人民解放軍的攻勢，一天猛似一天，北平解放了，……

[illegible]

……將自己失業的原因，是否爲人民大衆服務？詳細的分析一下，是否屬於消費性的？……一天到晚怨天尤人，想這些問題，是解放後的責任，……

[illegible]

白天開工各廠 用電時間放寬

【本報訊】市公用局因本市氣候逐漸轉暖，白天時間較夜晚時間為長，一般用戶開用電燈時間都已延遲，為適應工廠生產起見，前定自晨八時至下午六時開工用電的工廠，可延長一小時，至下午七時停工。

【又訊】本市電力供應已逐步恢復正常，公用局為便利市民用電，曾在本月十五日公告從十五日起，除霓虹燈和電爐電灶仍暫禁使用外，其餘用電仍照限制用電辦法辦理，四月十五日及以後抄見限制，均已暫行取消。其中規定凡四月十五日以前抄表所抄得的度數，可不受限制，盼市民注意。

保障正當權利★減少訴訟糾紛 法院積極推行公證制度

有關私人間的一切法律行為都可請求公證獲得法律保障 手續簡便 取費低廉

【本報訊】公證制度，是為了保障人民的正當權利，和減少訴訟糾紛，使人民所為法律行為，或其他關於私權的事實，經過公證而得到一種法律上的保障，縱然發生訴訟或其他相關連的糾紛，也無須再經過一般的調查程序，而可得到迅速的解決。上海市人民法院從成立以來，便建立了公證制度，設有公證處，指定專人辦理公證事務，「凡是有關私人間的一切法律行為，如買賣、贈與、合夥、租賃、借貸、委託等行為，以及一切商事行為，和有關物權變更的行為，婚姻等親屬關係，及遺產繼承等行為，債權債務的契約行為，涉及私權的一切事實，都可以請求人民法院公證，或由法院證明。」「只要是經過法院公證和認證過的事件，便都獲得法律上的確實保障，對於給付金錢或以其他代替物作為標的的事實作成公證書，都直接得到強制執行的便利。」「一旦在公證之先，法院對於該項法律行為是否有效，有無違反法令政策之處，行為人能力有無欠缺，該法律關係所影響到的其他公私權利關係，法院都要加以審核。這一切假如不經公證，當發生爭執和糾紛時，便必須經過訴訟的判決，確定後，自不免因訴訟的拖累而受到精神上和物質上很大的損失。同時也造成了訴訟案件的增加，處理案件的困難，因而影響了訴訟進行的速度，使人民的合法權益不能得到及時的充分保護。」所以公證制度是一個極其優良的為人民服務的司法制度，但由於社會上對於公證制度的意義和功效，還沒有普遍的認識和了解，還不知道廣泛利用公證方法，上海市人民法院為了積極開展公證業務，除通知各政府機關公營企業機構與人民間發生私權關係時，盡量利用公證方法，防止處理上的偏差和受到不必要的損失，以及因訴訟而延滯了一定任務的完成。最近為鼓勵人民利用公證的方法，又減低了公證費用的徵收數額。原來公證費用是按公證事件的價格，以千分之五徵收，現在改訂為千分之一，按本市折實單位計算，其不滿本市折實單位一份者，均徵本市折實單位一份。此外「又盡量簡化公證手續，只要請求公證的關係人，向該院提出請求公證的文件，和有關事實的證明，不論書面或口頭聲請，繳納了規定的費用，便可立時審查予以公證，或於幾日內定期辦理」。這樣在上海市人民法院積極推行之下，公證制度，相信必能得到廣大人民的擁護和利用。

康益洋行老闆 丹麥人考立特狂妄暴戾 破壞工會無理解雇工人

勞動局等屢次調解無效 五金工會主張予以制裁

【本報訊】康益洋行老闆丹麥人考立特，承襲過去帝國主義的統治作風，阻礙工人組織工會，並無故解雇參加工會的工人廿一名，甚至踐踏總工會、勞動局等上級機關和人民政府的尊嚴，經五金工會前後多次調解，均無結果，資方態度極為傲慢無禮。為此，五金工會提出嚴正抗議，主張對這種頑固暴戾迫害工人的外商，應予以輿論上與法律上的制裁。抗議書原文如次：

康益洋行老闆丹麥人考立特，在工人翻身後的今天，還一貫地承繼了帝國主義的統治作風，阻礙工人組織工會，無故解僱工人，甚至侮辱工會，施行着不合理的包工制，蔑視人民政府。對於這樣頑固的外商，我們極應予以輿論上與法律上的制裁。經過的事實是這樣的：

康益洋行的主要業務是：建築工程，打樁工程，打撈船隻，蓋造鐵房屋，架爐子煙囪，輪船引擎等工程，業務一直很發達。在反動統治時期，雇用工人並不經過合法程序，施行着包工制，規定給每一工人一元八角底薪，包頭可以從中剝削，致工人實得工資常常打了七折或八折。解放以後，工人的政治覺悟提高，都感到有組織工會的必要，五金工會東區小廠聯合分會，認為他們在康益洋行的工作，工齡最高的有十年以上，最低的也有一年多，所以是有權利可以參加工會的。就幫助他們組織工會，一九四九年十二月二十四日在工人熱烈擁護下正式成立。不料該公司資方卻命令工頭將參加工會的三十個工人全部停工。工人有意的阻撓工人組織工會，這是資方蓄意破壞工會任意的解雇工人。但工人們認為這是不合理的，到今年四月九日，在工會門外掛起了牌子，考立特竟將牌子強行取下，踢倒在地，並說：「工會不是我的，是你們的，不准掛在我們門口。」這種用腳踢工會牌子的行為，不但嚴重的侮辱了工會，而且侮辱了中國人民的民族自尊心。更為當時駐在中紡七廠之解放軍第三營第九連徐松潭同志及另一位解放軍同志（姓名不詳）上前勸阻，二人也被他用手猛推，幾遭跌倒。門房李老四見此情形，上前勸阻，也被他毆打，自己還說他不怕公安局。工人們見了當然很氣憤，有的去公安局報告，還是勞資糾紛案，應由工會處理。公安局認為這是勞資糾紛，當時上總滬...

做工作添了二人，如馬勒船廠有船上起錨工作添新工人三人，龔華、黎平，路登陸擬的修理，由此可見資方停止三十人的工作包給別人做一等個工人沒有生意，而絕對不是因為廠方已陷入絕境。...活每天出外求乞，張賣妻子，已欠了四石米，當都已到了細她的丈夫與女兒只吃豆餅。吳世文有妻子借了柴谷粉十二斤，僅能喝粥湯度日。胡海和他油皮，但是他們對自己的組織，有信心，沒有懊悔，在勞動局的調解結月十八日，資方命令賠償工人損失工人時十八日，在勞動局的調解會上，資方竟咆哮如雷，對勞動局考我們不但不容許帝國主義分子在我們國家橫行，必須使他覺悟在人民法律上制裁他，並要改變過去的作風，而且要在法律上制裁他，無故解雇工人、破壞工會組織的毀，以應得的懲罰。

工務局二區工人積極修路 八段第三組奪得紅旗

許多工人延長工作 超額完成工作

【本報訊】工務局二區工人在修築馬路的爭紅旗運動中，發現了八段工人空前的積極性，第一天即完成了四分之一的工作量，到了第二天，有很多工人在上午七時就偷到工場上去工作，到了十二點還不肯休息（本來的實際工作時間是八時半）至十一時半，多做一時半工，在六天之中完成了十二公分厚的煤屑碎底路面一九八〇平方公尺，平均每工建路，面九·九五平方，超過了過去的記錄，因此在八段的工人大大發揮了積極性，組織起三組工人在工作中表現得更好，同時工作全部完成，紅旗屬於了第三組。（瑪）

紀念列寧八十誕辰

蘇聯婦女生活 列寧生平圖片展覽揭幕

上午預展陳市長等首長出席 下午公開展覽觀衆五千餘人 郵政局為大會特製紀念郵戳

【本報訊】為紀念偉大的革命導師列寧八十誕辰，上海中蘇友好協會和上海民主婦女聯合會主辦的「蘇聯婦女生活」與「列寧生平」圖片展覽，昨天上午十時預展，下午開放，地點在南京路北首前中建公司舊址。上午預展時，陳市長、潘漢年副市長、總工會劉長勝、各機關首長及各界代表人士參觀，下午一時起開始公開展覽，觀衆男四千零九十八人、女一千三百十五人，共有五千四百一十五人。

昨天預展，到陳毅市長、潘漢年副市長、總工會劉長勝等，各機關首長及各界代表二千多人。主人方面有中蘇友協副總幹事夏衍、副總幹事葉以群、民主婦聯副主委蔣燕及全體工作人員在場工作。首先在入口處，上面代表十六個加盟共和國的十六顆紅星，通上電流，閃耀着明亮的光，一顆莫斯科紅星旁邊立的克里姆林宮的鐘塔，也發出眩目的紅光，成為參觀人矚目的中心。來賓們順序參觀這兩百多張圖片，還表現着蘇聯婦女在生產建設、文化創造、社會工作、學習研究、休憩娛樂生活中，一系列的光輝自信、生氣勃勃充滿對生命的熱愛的幸福的面貌。最後，蘇聯婦女協會代表人特向展覽會獻上鮮花三束，由中蘇友協分會蔣燕和民主婦聯黃靜汶代表接受，獻花儀式完畢，充滿了一片和樂空氣，蘇僑婦女和主人們互相握手。

會場外，有郵政局及郵政支會特設的行動郵車，蘇聯婦女生活工作展覽特製「紀念郵戳」及各地解放後紀念郵票三十九種，為大會觀衆服務。

下午一時開始公開展覽，觀衆絡繹不絕，每個人都在意見簿上寫下許多寶貴的意見。今天繼續展覽，售票時間：每日上午十時起至下午七時止，個人售票在門口，團體售票在會場辦公室。

【本報訊】為紀念列寧八十誕辰，本市蘇僑協會和蘇聯僑民俱樂部七時在泉興路蘇聯俱樂部舉行紀念晚會，由蘇僑協會秘書格雷辛高斯報告列寧生平，並放映蘇片「拜珂孟科」。

【本報訊】為了紀念偉大的列寧八十誕辰，位育中學學生會文娛部發動了很多同學參觀上海中蘇友好協會和民主婦聯合主辦的「蘇聯婦女生活」和「列寧生平」圖片展覽，又參觀了務本女中舉辦的「蘇聯卅二年來經濟建設」展覽。此外，又發動同學看「易北河會師」影片，提高同學思想政治學習。（周修慶）

【本報訊】昨晚九時，中蘇友協工務局支會假座虹光戲院舉行「慶祝列寧八十誕辰紀念大會」，到會會友一千二百餘人，由主席報告開會意義後，即由支會總幹事汪季琦同志傳達上海中蘇友協分會夏衍同志「學習列寧」的號召：㈠學習列寧把理論與實際結合；㈡學習列寧的堅決鬥爭及團結同志；㈢學習列寧依靠羣衆力量來克服困難。繼由增局長親臨講話，號召會員同學應該注意：㈠團結人民；㈡實事求是的工作；㈢加強國際主義學習。最後放映蘇聯電影「伏爾加河畔建設實錄」，至午刻散會。

蘇聯婦女生活與工作及列寧生平圖片展覽，昨揭幕時，蘇聯對外文協駐滬代表維利夏金夫人剪綵。

邑廟區公安分局 戶籍服務員大會

【本報訊】本市邑廟區公安分局於昨天下午七時在糖業中學大禮堂舉行戶籍服務員大會，參加有該區服務員四百餘人，由主席袁則龍報告開會的目的，是使公安局與廣大羣衆更進一步的團結，共同防止潛伏，依靠羣衆來防止侵犯人民的利益，加強戶籍組織。並說明了目前形勢，在基本上已取得勝利，但目前還存在着嚴重經濟困難，需要廣大人民進行宣傳工作，使市民了解現在的困難是暫時性的，要忍勞刻苦，協助政府克服困難。最後由戶籍服務員代表表示他們今後為人民服務的態度，自己意見，保證搞好戶籍工作。（施明鏞、倪嘉禾）

徐州舉行農具工業品展覽 歡迎本市工商界參加

【本報訊】徐州市為溝通城鄉貿易及各地區間物資交流，特舉辦徐州市農具百貨騾馬大會暨工業品農業品展覽會，會期為五月二十一日至三十一日，地點在徐州市南關外泰山麓。會中除買賣各種農具百貨外，並展覽機械器材、化學工業、紡織染工業、日用品工業、手工業等出品，請應鄰近各城鎮的需要。該會並於昨日函達本市工商聯，歡迎本市工商界前往參觀或加入貿易，凡願前往者，希於五月十日以前逕函徐州該會籌備會。

義生搪瓷廠 協議疏散三個月

勞方助資方繳清定貨

【本報訊】本市義生搪瓷廠在解放後，由於資方對生產不負責任，抱消極態度，同時又無計畫的接受定貨，不補進原料，致對三野駐滬辦事處、上海總工會等處的定貨，都無法如期繳貨，而且另心想延長，至三月下旬，資方藉口營業不振，要求疏散職工，借此掉定貨。該廠工會瞭解了這個情況後，就加以拒絕，並責成資方將定貨繳清再談疏散。在此時期，工會並積極的起帶頭作用，協助資方趕出定貨，至本月十六日已告繳清各處定貨，資方乃開誠布公的在協商會上亦坦白承認了過去對生產不負責任的錯誤，造成了困難，表示決心搞好生產。同時該廠勞資協商會議亦正式成立，並在協商會議協助下進行協商，至二十日雙方已簽訂了協議，協議要點如下：過去欠薪到本月二十日發清，疏散期間三個月，發維持費...

接受絲織勞資協商會議調處 六合織綢廠試辦生產一個月

大豐建華美華等三廠暫時疏散

【本報訊】絲織業勞資協商會議，於昨日下午三時起受理六合、大豐、建華、美華、恆豐、吉安、老美興、多福、洪康、恆豐吉等八個綢廠的勞資糾紛，當由協商會議勞方代表陸雲章、胡廷坤、趙仲民、章吉安、錢序葆、丁慶高、資方代表傅光華等八人分別組成四小組，協商解決。六合綢廠因生產困難，停業疏散。洪康、恆豐吉兩廠雙方意見已漸趨接近，勞方允將協商會議的意見帶回廠中與工友研討。洪康、恆豐吉兩廠爭議正由協商會議勞方調處中。

六合綢廠勞資協議書共五項：㈠資方因目前業務困難，勞方同意改為緊縮生產，開動力織機八台，分二班，每班七小時，勞方對工作生產，注意其品質，倘因工作關係生產品次劣，應由勞方負責檢討改進之。㈡在試辦一個月內，廠方盡力維持七小時正常工作，每半月最低工作五天，其餘三天津貼仍為五角計算。㈢如工作時間不足，每小時照比例計算之。㈣準備工、職員工比例減少給薪。㈤上項辦法工友同意試辦一個月，自一九五〇年五月一日起至六月三十日，期滿後雙方再行協商辦法。

大豐綢廠勞資協議書為五項：㈠決定疏散三個月。㈡按照公會規定計算之，發給疏散費，日期自四月廿六日起發給，半數在四月卅日全部發清。㈢保證期滿後開工。㈣廠中疏散時間並得津貼。㈤...

建華、美華、泰記綢廠協議書為六項：㈠無定期疏散，恢復生產時，按次序復工。㈡疏散費，折合人民幣發給，每人折實單位八十個，如廠方逾期不發，另由廠方補貼之。㈢疏散費在未領到前，由廠方供給膳食。...㈤工人領得半數後即行停膳，㈥廠方第三合同開動時，應依次恢復錄用，（次序即由訂約時抽籤決定）。

建華綢廠協議書為四項：㈠無定期疏散，有條件復工。㈡十二分會所屬共廿六家廠，將來如有十七家復工時，勞方得要求復工，但資方如尚有困難時再行協議。㈢疏散費規定每人折實單位一八五個，在廿天內發清。在此期內由資方供膳，不另給其他津貼。如逾期尚未發給，得恢復津貼。㈣疏散期內資方如將廠內必要生產機械移動或轉盤時，事先應得勞方同意。

三十九天半，四十五天者發三十九天，四十元以上者發四十二天，四十元以下的一律發四十五天；底薪以三十元為起點，不滿三十元者作三十元計；維持費分兩期發放，第一期五月八日，第二期五月十五日。勞方同意維持費貸款，在簽訂協議時，資方內部當事人互相推諉責任，經理間會以相互說服，始於昨日簽訂協議書。

開展夏令防疫運動

衛生局已擬定計畫 將為三百萬人預防注射 希望市民注意夏令衛生

【本報訊】上海市人民政府為保障市民健康，防止疫病流行，對夏令防疫工作極為注意，已責成衛生局訂定夏令防疫計畫，並組織夏令防疫指揮所，負責有關防疫之統一指揮、監督事務，調度工作人員，並已分別召開防疫專家會議、各區衛生所長會議及醫護工作人員及學院學生動員會議。該項運動將在五月份展開預防注射，估計全市注射人口將達三百萬人，佔全市人口百分之六十，並以難民區、棚戶區、郊區、農村、工廠及無自來水區域為防疫之重點區域，同時希望全市市民為着自身及公共的健康着想，響應號召，共同防止疫病的侵入。為保證夏令防疫運動任務的完成，衛生局已訂定須注意事項如下：㈠注射霍亂傷寒預防針；㈡不吃生冷不潔食物，不買攤頭不潔食物；㈢水必須煮沸，才能飲用；㈣井水等必須澄清；㈤必須注意環境衛生，保持清潔；㈥不得隨地倒垃圾污水，並不得隨地大小便；㈦希望市民共同展開宣傳運動，使夏令防疫運動切實收效起見，希望各位注意。

衛生局並希望全市市民注意下列各點：㈠發覺霍亂病人，必須立即報告衛生局或就近衛生事務所，以便隔離治療；㈡發現大吐大瀉病人，必須立即送入醫院治療；㈢本市市民必須接受防疫注射。

健全中學教導工作

教局邀教導主任級任等開會 分組討論學生守則等問題

【本報訊】市教育局於前天下午二時在慶路市西中學召集市中等以上市立學校及私立中學教導主任、級任教師代表一百四十餘人，會議中心內容是討論如何健全各校教導處、級任教師及課外活動等工作。會議由教育局副局長主持，首先指出今天的建立良好民主制度，學習紀律及加強新民主主義教育，各校應該深入討論學生守則，使學生守則能成為廣大同學自己所要求的守則，培養下一代新中國建設人才。會中出席代表分四組討論下列四項問題：㈠如何健全各校教導處；㈡如何加強級任教師工作；㈢如何推展課外活動工作；㈣如何訂立學生守則問題。各組會報討論情況後，一致認為要健全各校教導處，必需加強級任教師工作及課外活動工作，同時加強廣大同學政治思想教育。關於訂立學生守則問題，決定自即日起分區展開討論。

中紡各廠清查倉庫 發現很多積存物料

許多廢料山積亟待處理 第四毛紡廠工會帶頭工作成績好

【本報訊】本市中國紡建總公司所屬各工廠，從十七日起全面展開清查倉庫的動員工作。該公司軍代表兼副總經理吳味經作了一般性的報告，他指出總公司清查倉庫工作的推進，二十日又組設了一總的清查委員會，下各組工作已全面展開，其餘原料成品、機物料、機器工具、土地房產、債權債務各組都已在準備展開中。清委會的工作計畫，他綜合了各廠清點的經驗，作出了十項清點步驟，計分：一、估價，二、組織，三、設計，四、歸類，五、查點，六、包裝，七、登表，八、對帳，九、...，十、造冊。最後，會上大家交流一週來各廠動員清查的情況。現在才從各廠的機物料廢料中發現了許多積存量很多，許多廢料堆積如山，而且有的硬化，過去沒有清理出來的，許多鋼絲針布不用了，就擱在倉庫裏；又十二廠堆存的鋼絲也達九九三〇磅。廠倉庫更堆存大量的竹節，二三三五〇枚。六廠堆存的鋼絲有九千平方尺的三輪車，這些都待積極處理。一五〇〇〇枚環錠，五廠堆存的廢料方面若干廠都有堆積如山的感覺，例如各廠常發現有過去的紡織機器設備，包括毛紡走錠的機器，以及十廠堆有整套毛紡機的設備，都無法利用，如要重加整理裝箱，...以至日本的神話。

第四毛紡廠工會主任特別提出了第四毛紡廠的工作，該廠工會在十四日就已開始整理，在工作的進度方面，吳副主任帶頭做動員工作，一般工作做得很好，所以一下就清點工作是不成問題的，他們以前完成的清點工作已完成了百分之十五至二十。其中總公司調撥各廠使用的物料，都在整理後，多餘的機物料，分堆倉庫，以便各廠使用，清點工作的進度來看，一部分已完成了。

教育工會分會成立

【本報訊】上海教育工作者工會江寧普陀兩區分會昨日下午二時在中西女中禮堂舉行成立大會，參加會員一二百人，來賓約三十位，當場選出江寧區委何世英、蔣夢樁等二十九人，監委馬精武等九人。普陀區區委葉克平、顧藝芳等二十一人，監委季祖根等七人。

提籃橋榆林等區

【本報訊】上海教育工作者工會提籃橋、榆林、楊浦三區分會昨天下午二時在新會場舉行聯合成立大會，到會員及來賓一千四百餘人，先由主席報告籌備經過，再由總工會代表劉鴻波同志、上級工會文教部長張樹人同志講話，他指示三點：一、響應政府號召，克服當前困難；二、加緊學習，提高政治認識；三、救濟失業弟兄，搞好業務工作，擴大階級友愛。繼由各區發起捐助一日工資救濟失業弟兄的簽名，當場會上提出上總號召，捐獻一日所得，全體熱烈響應，其中振小學教師王心璨自願節衣縮食，捐四日工資，胡冠璋捐獻六日所得，更充分發揮階級友愛精神，還是大會寶貴的收穫。

【本報訊】上海法政學院教育工作者工會籌備委員會為了發揚階級弟兄友愛互助的精神，副主任委員朱增祥教授昨天在審查會員資格大會上號召全體教職員工省吃儉用，捐出一日所得，救濟失業工人弟兄，博得全場熱烈贊助。響應簽名者有麥倫中學、斯高中小學，十九區中心等六十八個學校單位，約八百餘人。

科技婦聯今天成立

【本報訊】上海市科學技術界婦女聯合會定今天下午二時在民主婦聯會議室舉行成立大會。參加團體計有科協、技協、中農、紡協、染化學會、生物學會、船舶修造技協、中國科學社、電機工程師學會、土木工程學會等二十個科技團體。屆時除請民主婦聯及家庭婦聯負責同志報告及介紹工作經驗外，並將選舉出席上海市第一屆婦代大會代表。

劇影界救災義演

今天日場京劇大會串 東方紅劇團將演「美國之音」

【本報訊】劇影界救災公演，在關心戲院演出，今天早場九時半仍演「紅旗歌」。日夜兩場均為救災義演，日場節目有軍樂、舞蹈、秧歌劇及京劇大會串，有「黃鶴樓」、「鴻鸞禧」、「法門寺」等。二十四日是劇影界救災義演的最後一天，節目是最好戲，有兒童劇團之「花鼓」、「報災」、「少年先鋒隊」及京劇「鴻鸞禧」、「黃鶴樓」、「法門寺」等。

【本報訊】東方紅劇團繼「野豬林」後將演出蘇聯烏夫原著禾金翻譯的「美國之音」，該劇本曾得一九四九年斯大林文學獎金。該劇暴露美國軍閥財閥與戰爭販子的卑鄙與醜惡，滅絕人性不留絲毫餘地。又該團在排演中之新戲尚有「龍鳳呈祥」等演之「民主青年進行曲」及毛羽導演之「俄羅斯問題」，「美國之音」將繼續上演。「美國之音」執行導演為徐昌霖，參加演員有白荷、朱莎、夏芒、張帆、陳遜、高揚、江山、康泰等卅餘人。

救濟貧苦軍屬災民 警察總隊大力捐款

全隊獻糧折合七千餘萬 水上分局二次救災熱潮

【本報訊】本市人民政府公安局警察總隊各單位自開展救災運動以來，從一月一日開始，到現在仍繼續進行，截至四月十五日統計，全隊獻糧折合人民幣達七千七百餘萬元。其救災款項經過警士們民主評論，共救濟了二百十五戶貧苦軍屬，計人民幣二千二百六十萬餘元。某團還組織救災小組，到淮北、宿一帶訪問了四十餘戶軍屬，計人民幣四百六十萬元。軍屬大受感動，有些寫信告訴交救災組同志帶來上海，政府對軍屬照顧很好，他們的子弟：要警士們很好的工作，謝謝政府的照顧和上級的慰問。除此該隊還撥款一部救濟蘇北、皖北等區災民。全體警士們獻金救災的款項，總計至目前止，已達一千餘萬元。

【本報訊】水上分局第二次救災熱潮，自董家渡派出所展開「一兩米」救災運動後，數月來節餘五〇九個單位、二八兩米、三斤肉全部捐獻，並發出挑戰書向各單位挑戰，各股同志紛紛響應，亦以其保健費一兩萬元捐獻。范士藤建華說：「想起災民生活，女人流淚，我們的姐姐要使人分她一兩了，就雖然要分我的家，但每月出揚十十個單位是在救災情況，但我家裏的警長，決捐一個單位。」同志們說：「我一家小孩很多，但生活困難，每天喫菜飯，我也是不能……好變苦百倍，所以我還是捐出五個單位」。整個運動尚在開展中。

嚴重打擊匪特陰謀

浦東警備部隊公安機關 破獲武裝匪特巨案

主犯戴聲洪等十餘名落網

【本市訊】浦東警備部隊與公安機關近破獲匪保密局「蘇浙混合組」及其武裝組織「江蘇人民反共自衛縱隊」、「江蘇省綏靖司令部淞滬支隊」巨案一起。該匪特組織係自匪區潛入本市近郊陰謀設立電台傳遞情報，並進行爆破、暗殺等罪惡活動。主犯戴聲洪等十餘人全部落網，起獲大批炸藥、雷管、槍支、彈藥及關防印章等全部罪證，予蔣匪特務之破壞陰謀以嚴重打擊。

本案主犯戴聲洪，化名沈清榮，青浦人，三十四歲，係偽「忠救軍」幹訓班出身，歷充匪軍統局主任科員、匪保密局上海站股長等職。一貫作惡多端，解放後，甘為人民公敵，受匪保密局匪首毛人鳳委派為「蘇浙混合組」組長，潛入我區，陰謀秘密建立電台，傳遞情報，爆炸工廠、倉庫，暗殺軍政人員等反革命活動。戴匪受命後即潛入本市，並擬以定時炸彈及手榴彈破壞本市公共場所，殘害人民。並派劉匪留滬潛伏，在滬先後發展匪特人員，羅英根等潛入本市，...赴定海復命。...「淞滬支隊」司令，...「江蘇省綏靖司令部」...化名余正...品、彭湯姆、左輪等武器。

...今年初，戴犯等即由定海至羊山，又領得槍支、彈藥若干，潛入本市浦東地區，並發展匪徒汪生官、邱金貴、唐正明、羅英根、陳根、汪生官等十一名，陸續被捕，解放後...進行爆破，暗殺等反革命活動。並攜帶大批炸藥、雷管、武器，潛入解放區。

於是以戴匪聲洪為首的偽保密局「蘇浙混合組」及其武裝組織「江蘇省綏靖總司令部淞滬支隊」、「蘇郊人民反共自衛縱隊」等，已為我徹底破獲，全部潛滬人員均經一網打盡，使匪特危害人民之陰謀詭計，未能得逞。起獲左輪手槍五支、炸藥兩磅、雷管四只、燒夷彈兩個、另十五塊、偽造之人民幣七百五十萬元及關防印章等全部證件。

鐵證的炸藥，槍枝及假證件 左上角為主犯戴聲洪

匪特馬裕祥判處徒刑五年

【本報訊】本市人民法院刑庭，昨日判決一匪特案，主文如下：「馬裕祥參加匪特組織，非法武裝，招搖撞騙，處徒刑五年，褫奪公權五年。手槍一支，印章十四枚沒收。」被告馬裕祥是五金店學徒出身，「八一三」後加入國民黨反動派的別動隊忠救軍，又在錫山部隊開設米店，後脫離部隊，以流氓為業，平日積極為匪，並染有吸毒惡癖，勢力失掉後，依靠...從事非法活動。市公安局為嚴厲鎮壓反革命破壞，確保人民利益，維持革命秩序，將該批兇惡匪特解送法院，請予懲處。

華東工業部救災 認捐兩千餘萬

【本報訊】華東工業部在四月十五日成立了節約救災委員會，並即日起在各處室間廣泛展開工作，成立了十幾個生救小組，決定三種救災方式：㈠緊急募捐，㈡長期捐獻，㈢一兩米運動。這次節救運動的展開，經過學委會有計畫的發動學習，提高認識，本自願的原則，使人人可能捐獻。財務處起了帶頭作用，在四月十七日由該處三十八位同人捐獻了三〇二萬元，工業處十七人捐獻了廿五石七斗米，輕工業處廿七人捐獻了二萬元，有七位供給制同志以午飯費提出捐獻，一日津貼、三天伙食費捐出，秘書科四個人最高捐獻達月薪十天。秘三科十二人認捐了六十萬元，其中胡靜波同志個人捐了二十萬元，佔工業部第一位。工友文化班通過學習也踴躍認捐，第三班工友任裕寶說：我薪水不多，但吃得飽穿得暖，災民們連吃的都沒有，我捐八萬元救災。在他的號召下，第三班十六個工友頃刻之間捐了四十六萬六千元。截至昨日為止，工業部同人已認捐了二千六百萬元以上，預計到月底截止可超過五千萬元。

滬東足球義賽 東華對龍頭

【本報訊】滬東區體育工作委員會，為響應募集救濟五一節運動會經費，特邀足球勁旅東華、龍頭等隊，於今天下午二時起，在荊州路錦榮中學舉行小型足球義賽三場，如落雨則改期舉行，茲將比賽秩序誌後：

錦榮——龍頭紅（二時）
頤中——中亀（三時）
東華——龍頭（四時）

香港大公報到滬
歡迎訂閱 專差送達
每月人民幣三萬六千元
代售處
上海大公報發行課
電話一九四八〇

實用書店
★
星期照常營業 便利讀者選購
·工具書· ·科學書· ·醫學書· ·實用圖書·
全部特價發售
八折起至二折止
地址：福州路一五一九號
電話：九四八五二

刺繡縫紉剪裁入門 再版發行平裝本基價12.5元
縫紉南針 各書基價20元
範典剪裁 基價38元
華精繡機 基價30元
華華剪裁紙樣 12件13元
刺繡縫紉剪裁
發行：外埠各大書店 本埠中華書局經售

經濟新聞

十七家行莊首次座談
籌組農貸聯合銀團
總額定十五至廿億每五百萬爲一單位
先在常熟太倉嘉定松江試行重點貸放
決通函各行莊參加增裕資金

【本報訊】爲爭取新的業務方向，解決資金的正確出路問題，本市私營行莊對組織農貸銀團資金下鄉的業務已逐步展開。最近本市中信等十八家行莊，已完成吳江縣馬鈴薯、肥料及耕牛貸款。金城、上海兩銀行也先後派員到常熟、崑山等地了解農村實際情況，作農貸工作的準備。爲擴大農貸工作，昨天上午十時半，上海、金城、中南、大陸、中國實業、中國通商、四明、新華、聚興誠、浙江興業、浙江第一、聯合、國華、茂華、中信、福源、同潤等十七家行莊代表廿餘人，在上海銀行三樓舉行上海市私營行莊聯合辦理農貸第一次座談會，討論如何進行擴大聯合農貸工作，籌辦全市性的農貸銀團。由上海銀行業務處經理朱汝謙任主席，會中由上海、金城兩行代表凌統、劉中民分別報告最近調查的常熟、松江、太倉、嘉定等地實際情況後，各行莊代表對於聯合辦理農貸的地區、資金分配、貸款計算標準及辦法等，展開詳細討論，互相交換意見。各代表一致認爲資金下鄉是配合生產救災最有意義的工作，必需掌握時間，在最短期內完成此項農貸任務。經初步交換意見後，暫定貸放總額爲人民幣十五億至二十億元，每五百萬元爲一單位，由全市各行莊自由認貸，如認貸總額超過預定數額，並不限制。貸放地區，以常熟、太倉、嘉定、松江四區爲試辦地區，採取重點貸放方式。並推派時宜新與金融公會接洽，通函給本市各行莊，希望願意參加此次擴大的農貸金城銀團的行莊，將認貸數額於明天報告銀團辦公室。銀團辦公室設在江西路金城銀行，暫由邢維德、黃錫榮負責。又推定浙江第一、中信、上海、金城、中國實業五行爲籌備工作小組，即日開始進行起草章程等工作。最後並決定於廿六日各行莊代表舉行第二次會議，組織上海市私營行莊農貸委員會，商討農貸具體計劃和步驟。

爭取新的業務方向

放款息退進一角內
存款月息仍爲一分五厘
公營銀行再減定存利率

★昨天本市銀根平穩，利率委員會牌息再小，放款每元月息由一角零二厘減爲九分八，存款月息仍爲一分五，同業天期存款月息由五分四減爲五分一，三天期存款月息由五分四減爲五分一，七天期由四分二減爲四分二，十四天期由四分八減爲四分五，三十天期由五分一減爲五分四。

★公營銀行十五天期存款月息由五分一減爲四分八，一個月期由五分七減爲五分四，二個月期由六分三減爲六分，三個月期由六分六減爲六分三，四個月期由六分九減爲六分六，五個月期由七分二減爲六分九，六個月期由七分五減爲七分二，三天期、七天期及私營行莊存息均照利率委員會牌息相同。

★中國銀行外匯及外幣牌價不變，昨共成交四十九筆。

★票據交換總額，計三一、七四四張，金額一二一、七〇二、八〇三、八〇〇元，退票四八六張，金額六四〇、六二、三五七元。

一票據交換金額一千二百多億

★私營行莊內匯率，局部調整：青島由三〇元減爲一八元，汕頭由平匯改爲貼水一〇元，人民銀行匯率昨無變動。

聚興誠銀行
添辦三種存款

【本報訊】本市聚興誠銀行爲配合政府政策，推進業務，對於短期存款、定活兩便存款，早已開辦，現爲獎勵人民儲蓄，加強服務起見，自即日起加辦整存零付存款、分期付息存款、特種整存零付存款三種存款，以適應大衆需要。同時該行爲便利存戶，特將原有定活兩便存款改爲隨時可以加存取，不受限制。

綠茶出口限價減低

【本報訊】華東區國外貿易管理局所訂各級綠茶出口最低限價，從四月廿日起重行調整，仍如舊外，其他都較上週降低，計珍眉一級特珍減爲每公斤一·七〇美元，二級特珍一·五〇美元，三級特珍一·六〇美元，一級珍眉一·四五美元，二級珍眉一·一〇美元，三級珍眉〇·九〇美元，一級熙春一·〇〇美元，二級熙春〇·八五美元，三級熙春〇·五五美元，一級珠茶…

米市緩昇
麵粉交易激增
中脂大量售油

【本報訊】米價站穩，連日天氣陰雨，到貨減少，產地報價略高，市勢轉堅，北市場上白粳初開二十六萬三，軋漲四千元，升至二十六萬四，仍站原價，中白粳供應頗多，軋漲一千元，埠秈及機晚秈徵升一千元，南市場粳米大多開原盤，無價，白粳二十六萬四，機早秈徵升千元，砧秈浦東幫去路，和尚三千元，昨日門市店納買，上糧在兩市場供應三千三百六十石，到貨略減，計八百六十二石五斗。

食油

客貨稍稀，昨日外埠報價稍升，售主不多，廠油客油均做升，上中脂廠生油牌價四十五萬升五千元，天津生油漲一萬元，廠豆油及生菜油，蔴油各升五千至一萬元，客貨大小車廠油均加一萬，本街納暢，中脂公司大量開售，計售出一千三百四十六担六十斤，交易增加，總計二千〇十九擔六十斤。黃豆續升，漢口車豆及…

捲烟零售商添辦
飛馬牌漲兩百元
肥皂銷滯火柴平定

【本報訊】捲烟昨因週末關係，零售商爲備星期門銷，添買很多，升一、二百元，飛…

經濟一週

·一充·

這一週，物價平穩，利率普降，外匯牌價調整一次，英鎊、美匯、美鈔徵挫，英鎊、港幣稍升。中行通日存兌外幣踴躍。廣州人民銀行從廿一日起，提高銀元兌價，銀元由四千八提高至一萬元，雜洋由四千四提高至九千元，銀元兌價由四千提高至九千元，雜洋由四千四提高至九千元。商業行莊內匯，京津貼水五元，漢口平匯，長沙四元，重慶五元，廣州貼水五元，廈門十元，漢口申匯一〇〇三元，廣州申電仍在一〇〇至一〇一五元間。香港購債匯款超過六十萬分。

在陸續增長中。勞資協商逐步進展，絲織業、染織業勞資協商會又告成立。全國農業稅法會議在京開幕，將制定一適合於新區的農業稅法草案。華東召開首屆交通會議，國營輪船總公司上月份運量提高，比二月份增加百分之卅六，運輸物資以煤、糧、鹽、花、紗爲最多。中鹽辦理運商登記，凡蘇皖豫華中兩區內運商擬推行統一混棉，紡織推行統一混棉，滬西各廠在準備中，成本減輕，出口維持原有標準。公私營各紗廠本月第一週生產量，大多已恢復至接近二六前水準。公營的實際運轉錠數達接近八十萬枚，運轉錠數達接近一萬五千錠，開工班次平均每週爲六千多台。私營的平均實際運轉錠數爲一百五十五日五夜。華北花紗布公司準備供應西北需要，首批調運新疆棉布十五萬疋已經起運了。

中蘇貿易協定及交換貨物協定，以及蘇供應工業裝備調定的決議，是一個統一辦法，而由各地分別實施折儲新章則公布，這是一個統一辦法，而由各地分別實施更是值得大書一筆的。漢口山羊皮、綠茶等出口限價，均有調整，前者都減了，後者是值得大書一筆的。都是減了，綠茶、羊皮、華北一致暫停，後者是例行的。週內廣新、浦東、鐵泰、鼎康、兩江等五行莊停業清理，連前共停業的九十六家，現存行莊一〇四家。

爭取新的業務方向

全國各地私營金融業，繼公營銀行之後，有的辦理折儲或開辦定活兩便和生活存款，也有單獨或公私合組聯合銀團的。除以往報道過的以外，北京市聯放銀團在十七日成立，資金總額卅億，人行六億，由行莊分擔，內銀行十八億，錢莊六億，以私營工商業爲對象，期限最長兩月。武漢聯放處以需求殷切，決增資一倍，總額共一百六十億元。天津卅家錢莊着手組織三個信用聯合準備會，互相幫助，逐漸走上聯營途徑。

也有個別或集體組織農貸銀團的。如上海、金城兩行辦肥料貸款，總額六十萬斤豆餅，合人民幣三億元。上次十八家行莊在吳江辦理貸款歸來後，歸納農民反應是數量少，貸放遲，還期促，培養幹部，總結工作經驗，認爲瞭解實況，充分準備，及時貸放，增裕資金，糾正偏向。由上項趨勢逐漸形成本市私營行莊農貸委員會，正在商討具體計劃中。

這些新的業務方向是私營金融業的廣大園地，等待着去開闢，也需要奮去爭取。

實施現金管理

人民銀行擬行爲執行中央決定，兩週來就業務性質分別辦理。凡駐本市機關部隊、公立學校、公私合營企業所有現金收付匯劃，集中公庫部辦理；各公營企業、公私合營企業機關生產所有現金收付匯劃，集中第一營業部辦理；所有財政部照章批准的各種合作社，其現金收付匯劃集中合作社業部辦理；凡外埠各地區機關、部隊、公營企業、合作社派駐本市營業機關，或其臨時派出人員，亦依其性質分別在上述各部辦理收付匯劃事宜。

華東區行頒又轉奉總行指示，規定現金管理施行細則要點。凡機關、公營企業、合作社所有現金及票據須當日送存，最遲不得超過次日午前。關於現金收支計劃，檢查工作逐級負責，各單位由人民銀行執行，本市已收到企業單位五十三戶。中央、區、省、市各級同時試辦，本市已收到企業單位五十三戶。同時人行公庫部與市財政局召開各級機關會議，決定市屬機關三天零用現金限額，一級從十六日起，二級從廿一日起實施，至編製現金收支計劃，一定五月份執行。

上述工作雖在試行階段，以便取得經驗，力求改進；但之既久，自可有計劃地調節現金流通，集中現金使用，達成安定金融物價，促進生產發展的目的。

出口貿易一束

華北：三月份輸出香港總值近三千萬港元，較二月份增加了二十多萬港元，去貨以生仁、菓實居多；從香港進口的四千萬餘港元，較二月份增加一千四百多萬港元，以紡織原料包括棉紗在內佔首位。

華東：出口物資經由廣州轉口輸出的，以工業製成品爲多，包括棉織品、絲織品及風扇、燈泡等。中國土產出口公司又訂定辦法，辦理商貨出口託運，展開滬港直接貿易，同時並接受經港轉口託運事項。

華南：廣州出口貿易若以一九四九年十二月上旬爲一百基數，到本月上旬增加了百分之六千六百二十，一九五〇年首季出口總額百分比，以桐油、生豬最多，茶油、蛋類等依次遞減。其他像油、牛皮、茶葉、羽毛次之。

總括一句話：三區出口貿易的趨勢是增加的。

利率逐日減低

週來利率承上週趨勢，幾乎是逐日降低的，一共減了六次，一天一次。

譬喻說，十七日利率會牌息再掛低，計存款每元月息二分一，到昨天減爲一分五；放款月息一角二分六，減爲九分八。同業拆放六分三，減爲五分一；七天期六分三，減爲三分九；十四天期三分九，減爲四分八；卅天期五分四，減爲四分五。

人民銀行也於十七日起，開辦長期存款，計一個月期存款月息二分四，減爲五分二；二個月期五分二，減爲五分七；三個月期六分，減爲六分三；四個月期七分二，減爲五分五；五個月期七分五，減爲六分；六個月期八分四，減爲六分九。

這表示什麼？表示物價穩落，銀根鬆弛，幣信鞏固了。

收購浙產繭茶羊毛

繭、茶、羊毛都是浙江省的主要農村副產品，有關農業經濟至鉅。華東貿易部曾舉行收購春繭會議，規定以春繭改良種二八〇烘折，四二〇標準價格，每市擔折合米二石，二三八五斗，自流種九折計算，土種八折，六〇〇斤鮮繭合九二米二石。浙省繭管局與中蠶杭州分公司正積極佈置中，自然蘇南區也包括在內。

茶葉：中茶杭州分公司正開始管收毛茶，共設四收購站，五個製茶廠，一磚茶廠。每擔毛茶的中準價定爲紅茶折米二石四斗至三石五斗，綠茶二石八斗至三石二斗，按當地米價折合人民幣計算，並限以春茶爲原則，早摘嫩採的比照增加，遲者遞減。

中國土產公司浙江省分公司業與華東中國皮毛公司簽訂委託代收羊毛合同，收購地點包括湖州、新市兩區，時期從四月份起到六月份止，羊毛品質保證在七成以上，價格將按照成本及市價決定，以新蘆袋打包，每包重量不得少於三百市斤。

津卅餘家錢莊團結互助
設三個信用聯合準備會
漢口人民銀行扶助行莊投資生產
舉辦轉質押放款按原額八折計算

【本報天津廿二日專電】津市部份行莊因經營不善，接連倒閉，尤以錢莊業最爲嚴重，須大力改革，纔能從新經營。刻有卅餘家錢莊，佔津市錢莊三分之一，着手組織三個信用聯合準備會，對外加強信用，對內相互扶助，共同計劃業務，改進審核放款，期能逐步走上合併或聯營的道路。

【本報漢口廿二日專電】人民銀行漢分行定廿四日起，開辦保本保值存款，並舉辦轉質押放款，扶助私營行莊投資生產，放款額按原質押數額八折計算。

上海糧食公司
增設三營業所

【本報訊】公營上海市糧食公司繼在本市添設營業所三處，計第六十三、第六十四兩營業所定於今日同時開業，第六十一營業所定於明日開業，各店均備有九二米與八一麵粉，大量供應，現將這三個營業所地址抄錄如下：第六十一營業所迪化南路一六一號，第六十三營業所山西路六七號（電話四〇九五六），第六十四營業所魯班路九九號。

麵粉

平定，由於本市的銷路少，本街實銷都上市添辦，或直接向上糧及各廠門市部購買，故交易轉暢，成交數激增，昨日各牌粉共計成交四千六百二十五包，內廠商售出二千九百六十包，上糧開出一千六百六十五包。

桑園黃豆各加一千元，上糧大連元豆原價，總計黃豆及青豆成交八百餘包，生仁客貨買價，市勢平定，芝蔴油廠辦進九十餘包，價升二千，白蔴本街銷呆，下降五千元，紅糧到存均少，略升一千元。

桐油市勢轉堅
新·龍井·茶實銷活絡

【本報訊】桐油昨因進出兩稀，做開交易零星，足步白油每担喊售五六萬，軋升四萬，青油漲起一萬，每担四八萬，西洪桐油每桶七二萬，軋高九萬元。

茶市交易清稀，本年新龍井門售店號添購，業中做價以貨品不一的關係，所以各有高低，溫州新龍井每斤一萬四至二萬四，杭州貨每斤五萬五至八萬五。

紗市止跌回升
花紗布公司收購三百七十件
津粵客商及複製廠進胃也暢

【本報訊】棉紗由低盤升司，交易增加一倍多，花紗布公司爲照顧私營企業資金週轉的困難，穩定市價，昨大量收購，並與前天相仿，入後津、粵客商進胃轉暢，本街複製廠及門莊同業因週末關係，添補也多，也於是交易情況轉趨活絡，初開價也緩步回升，廿支金城初開四二八萬，中途稍有起伏，收市升做四五〇萬，比前天軋漲廿二萬，廿一支雙馬由四五八萬做高至四六〇萬，亦升三三〇萬，元，十支藍子軍初爲三三〇萬，五萬，後步升至三三五萬，漲起五萬，四二支金城和廿支天女都站原盤，四四〇萬，前者六一五萬，後者四四〇萬，全市成交一二三四件又廿四小包，其中花紗布公司爲適合需求，售出六支紅…

賣出五件，私營廠開出一、五四件，花紗布公司收進廿紗三七〇件，由永安等十三家廠商賣出，同業互做七十五件，廿四小包。又前天市場交易時間外，各廠在營業所直接售出的十支到四十二支各檔紗共有一〇六件。

煤市參差

【本報訊】煤斤市價平疲互見，全市成交四百餘噸，做四六萬萬，焦作白塊挫一萬，華東、臨陽烟塊同爲四七萬，各小一萬元，其他維持原價，煤球、柴炭均無上落。

永利紅三角肥田粉牌價掛三五〇萬元

【本報訊】化工原料昨市續挫，月牌燒鹼賣戶頗多，並無成交，美貨喊價在八十五萬左右，美貨喊七十五萬。化工公司…

馬開收盤均爲一萬七千二，二百元，銀行、廿支大英站定一萬七，不動，一萬七千五，市價各加一萬，同做一萬七千七，廿支百元，同做一萬七千七，小百元，美麗、紅三星老刀獨，生產平定，餘貨徵升。肥皂以原料價格平疲，銷路不暢，而廠方售意很濃，箭刀各降五千，固本、後者十六萬五千，前者十七萬，收市一萬八。鐵錨挫二千，火柴仍站原盤，美麗十一萬四元做開。

南北貨普降
新椿芽開四十萬

【本報訊】南北貨價普跌，新椿芽四十萬，香瓜子十四萬，木耳七十五萬，湘蓮九十五萬，米仁廿五萬，米仁高貨卅萬，香菇昨開一四八萬至一三六萬，厚菇一九二萬至一六九萬，花厚菇三六九萬。

牌價，燒鹼仍無掛出，永利純鹼掛低五千元，保險粉低五萬元，硫化鹼掛低一萬元，永利紅三角肥田粉價三五〇萬元。

糖市

交易略增，內以中砂進出最多，化工公司除合冰外，餘糖均掛低，同業成交一六四包，售出廿四包。

絲綢繼續軋落

【本報訊】生絲下落，由於銷胃薄弱，各種廠絲下跌十〇萬，乾經絲成交二担，價六四〇萬，千經價均站定，交易甚少。綢市穩靜，被面喊價二九〇萬，市場未做開，場外直接稍有交易，但絲織品站穩，人絲貨多趨下降。

各地商情

南京
【本報南京廿二日專電】利率續低，申匯掛貼水二元，成交不多。熟米廿一萬七，豆油卅八萬，麵粉中六萬七千五，綠牡丹廿支金塔紗四百卅萬，龍頭細布廿四萬四，日光肥皂廿七萬五，上海火柴十六萬，白糖卅九萬，廿三日折儲牌價四七六二元。

香港
【本報香港廿二日專電】桐油每司擔一七三元四，超力肺針（支）三元八角，孟山都糖精（磅）九元，瑞典捲筒報紙（磅）三角二分五，月牌燒鹼（桶）〇元，四三號膠片每司擔一三七元。

廣州
【本報廣州廿二日專電】折儲牌價六六八九元，上米十九萬五，中米十七萬，下米十五萬六，麵粉廿六萬五，生油七十萬八，桐油五十七萬，九千二，茶油六十七萬七千五，菜油四十六萬六千七，細布廿二萬，白布廿一萬，廿支金城紗五百卅五萬。

無錫
【本報無錫廿二日專電】物價徵有起伏，白粳十四萬四，外江秈十四萬一千，粳稻九萬一千，兵船粉六萬八，小麥十六萬二，豆油四〇萬三，黃豆十一萬四，雙魚紗四二二萬，細布一六萬七。

常州細布稍漲
現棉交旺價穩
沙市細絨七十五萬

【本報訊】花紗布市場交易仍無做開，龍頭細布仍照舊，四君子嗶嘰廿四萬五。樂園茶…

天津
【本報天津廿二日專電】通粉七十千五，玉米九百四十二，大豆七千五百二，小麥一萬八，生仁豆油四萬九，廿支天女紗五百十萬九，卅二支天女紗六百四十萬，細布廿六萬二，減南十六萬，紅高樂二萬二，廿三日折實牌價五三八三元。

漢口
【本報漢口廿二日專電】銀根鬆，利息續落，申匯九九七元，三十米廿萬，桐油十九萬，油廿七萬五，一萬五十五萬，黃豆十一萬三，千二百萬，小麥十五萬八千，豆油十六萬，次麥十五萬八，細絨十三，另六十，花紗布價穩，天門交稀，五萬，紅球、唐獎城卅六，九萬，黃白芝蔴無市，龍頭細布十，單位五·四二三元。

蚌埠
【本報蚌埠廿二日專電】今日糧價轉疲，購戶納胃減少，黃豆交易獨多，價十九萬，米卅五萬，稻米卅五萬四萬，五萬，糙米卅萬，廿萬五，淮南煤寶興麵粉六萬六千五，昨日千元，小麥開卅六萬四，豆油三千元，廿六萬四，紅梁卅六萬五，煤油四二萬元，紅高粱廿支雙魚紗四萬二四萬元。

卅二支天女紗六百十五萬，燒鹼一百廿萬，烟膠八十一萬五，精一萬八，硫化元青二百十八萬五，一精八百卅三萬，汽油一百六十萬，十六萬五，煤油九十五萬，白報紙十四萬，五，卅二乘六胎二百六十萬，自行車胎廿一萬六，米許林胎二百八十二萬。

常州細布稍漲

會喊價比前稍升，常州細布做十三萬，軋升三四千元，條子府綢廿一萬五，也漲五千元，棉花交易尚旺，價格平穩，周浦籽花仍爲十五萬，沙市細絨廠價七十二萬，軋升三萬五，做開交易計花紗布公司進火機五百担，中紡廠進沙市卅包，中新二五廠進涇陽十六包，啟新廠細十七包，涇陽四十五包，永安廠進漢細四十包，涇陽十五包，大通廠進沙市廿包，涇陽廿包，又木架廿包。

橡膠品市勢沉靜

【本報訊】橡膠製品昨市場仍無做開，批發交易數量極少，普通均在三至五打間，原料紅橡皮，喊價在一〇五〇萬至一千一百萬間，無甚成交。

穗批發物價總指數
本月中旬爲一七九點五〇

【本報廣州廿二日專電】據中國人民銀行華南區分行統計，以一九四九年十二月全月平均爲一百基數的四月中旬批發物價總指數，爲一七九點五〇。計十一日爲一八五點七一，十二日一八四點二四，十三日一八二點四五，十四日一八一點五五，十五日一七八點九六，十七日一七五點五八，十八日一七四點三三，十九日一七一點一二，廿日一七六點一二，廿一日一七五點〇二，上旬的一九三點四一爲低，較同月…，顯示物價緩降。

上海市躉售物價指數
★1950年4月中旬★

基期	總指數	食物	衣着	燃料	金屬	建築材料	雜項
1949年8月下旬=100	780.14	878.31	743.52	540.51	1176.06	599.97	761.34
1937年1—6月平均=100	205 7900	237,0100	173,4100	335,2400	178,3400	264,8500	122,7700

（表頭「分類指數」涵蓋食物至雜項各欄）

更正

二十日的本版新聞「本市化工公司運銷豆餅千噸委託出售」中，「豆餅」係「肥田粉」之誤，特此更正，並向讀者及化工公司致歉。

行市表

（四月廿二日）　▲漲×跌

人民勝利折實公債
（三月下旬牌價）
每分　二九六八二元

辦法：（財政部規定：公債尾欠繳款，除西南行政區另有規定外，一律按照三月下旬牌價繳款。）

折儲牌價
▲五五五六元

北市場廿五萬，本廠生油四十五萬，中白粳廿五萬，四項必需品價格：南市場龍頭細布廿五萬五，普通煤球二萬二五，昨日每單位爲五五五六元，較昨軋漲三元。今天人民銀行折實儲蓄牌價。

★金融（中國銀行掛牌）
美金（鈔）（匯）、港幣（鈔）（匯）、英鎊（匯）、澳幣（匯）、羅比（匯）、瑞士法郎（匯）、加幣（鈔）（匯）……（中國銀行牌價）

★利率
存款月息、放款月息、同業拆放、七天期、十四天期、卅天期、一個月期、二個月期、三個月期、六個月期（人行定存利率）

★內匯（千元）
地名：天津、北京、青島、南京、常州、無錫、蘇州、杭州、湖州、嘉興、漢口、長沙、南昌、宜昌、沙市、西安、廣州、重慶、成都、昆明（人民銀行、商業行莊）

★食米（南市場）（北市場）
白粳、薄稻、江西機晚秈、熟秈、江西早秈、白元、和秈、紅秈、白粳、薄稻、埠秈、羊秈、江西機晚秈、白元（上糧公司售價）

★麵粉（上糧公司售價）
老車、兵船、孔雀、大鵬、八一……

★棉紗、★化工原料、★食油、★食糖、★食鹽、★雜糧、★捲烟、★日用品、★紙張、★棉布、★棉花、★絲綢、★西藥、★燃料、★化妝品、★棉織品、★茶葉

重要物品小菜零售價格（四月廿二日）

上糧九二秈米、上糧中粳、上糧上粳、上糧八一粉、兵船粉、生油、豆油、特晒醬油、食鹽、固本肥皂、鐵錨肥皂、祥茂肥皂、美麗火柴、廿支飛馬烟、十支美麗烟、國光火油、21雙馬紗、42藍鳳紗、龍頭細布、陰丹士林、棉衫府綢、煤球、松柴、青炭；小黃魚、帶魚、黑魚、鮑魚、銀條魚、雞、鴨、大肥肉、豬肉、牛肉、白米蝦、大青菜、菠菜、蠶豆、香菇、青菜、甜菜、草頭、芹菜、毛筍、洋山芋、菲芽、鷄蛋、鴨蛋等。

廠盤表

△棉布、△棉織品、△西藥、△染料、△日用品、△文具、△木紗團

結婚啓事

陳冰清　趙君琇　結婚啓事
茲徵得雙方家長同意謹詹於一九五〇年四月二十三日在滬結婚特此敬告　諸親友

鄧青山長子文博　朱釣長女玉芹　爲結婚啓事
謹詹於一九五〇年四月二十三日下午三時在上海西僑青年會禮堂舉行結婚典禮特此敬告　直爾一切從簡　諸親友

李敬機　趙志偉　結婚啓事
謹詹於公元一九五〇年四月廿三日在上海結婚特此敬告　諸親友

何兆鈞　周淑英　結婚啓事
謹詹于公元一九五〇年四月廿三日在上海舉行結婚典禮特此敬告　諸親友

鄒學漸長男雅　劉鳴華長女　結婚啓事
茲訂於一九五〇年四月廿三日在滬結婚謹從簡約特此敬告　諸親友

王柏齡與梁瑞珍結婚啓事
茲訂於一九五〇年四月廿二日在本市雅酒家結婚特此敬告　諸親友

彭文　李靂卿　結婚啓事
我倆意見相投願結爲終身伴侶於一九五〇年四月二十二日在廣州舉行結婚典禮特此敬告　諸親友

陳王克儉女子華　姚長爲　結婚啓事
許瑞慵先生介紹並徵得雙方家長同意謹詹於一九五〇年四月二十三日在滬新利查西菜社舉行結婚典禮恭請……　諸親友

王文卿　王芝純　次子國樑　次女愛蓮　爲訂婚啓事
茲經雙方家長同意謹詹於一九五〇年四月廿三日在滬訂婚特此敬告　諸親友

陳瑋林　張靜芬　訂婚啓事
茲經雙方家長同意謹於一九五〇年四月廿三日在滬訂婚特此敬告　諸親友

章少英長女永芳　孫仁虎次孫新之　爲訂婚啓事
茲承朱祥霖、蔣東予先生介紹於一九五〇年四月廿三日在滬訂婚特此敬告　諸親友

上海市糧食零售公司61 63 64三營業所開業公告

本公司爲便利市民購買糧食起見，續在本市設立第61、63、64三個營業所，定於四月廿三日同時開業，特此公告。三所均有「九二」標準米，「八一」麵粉大量供應。

第六十一營業所：迪化南路一六一號
第六十三營業所：山西北路六十七號　電話：四〇九五六
第六十四營業所：魯班路九十九號

上海市電工器材工業同業公會籌備會爲登記會員通告

本會奉上海市人民政府公用局工商局公告電工商聯通知辦理本業工商登記會員登記凡在本市經營製造或修理電工器材（包括電機電訊電話電線電燈電池電泡蓄電池及各種電器等）業務者不論老會員或非會員統希在四月底前來南京東路一九二號五樓本會領取申請書表辦理登記特此通知

裘維裕先生追悼會

定於四月廿三日（星期日）下午一時在徐家匯交通大學新文治堂舉行會畢即出殯安葬虹橋公墓凡裘先生親友故舊均請臨參加　裘先生身後蕭條如有致送花圈祭幛等件均祈改送現金至此奉

聞　裘維裕先生追悼會及善後事宜籌備會謹啓

經濟常識叢談
陸崔著
定價：每册人民幣三千元（外埠另加平寄郵費每本六百元）
發售處：大公報發行課

中華自由電台　1250.K.C.
下午九時，十時，兩次
大公報新聞廣播
上午九時——九時四十五分
中華自由電台合辦　大滬農業收播
★農業講座★
歡迎收聽

分類廣告

聲明　遺失　招租　徵求　招生
遺失：上海市公安局……
招租：……
大公報　電話一九四八〇

鄭重推薦「白毛女」

李洛

一九四〇年，在晉察冀邊區河北西北部某地傳出了一個故事，叫做「白毛仙姑」。據村民說：「白毛仙姑」混身白毛。住在村頭的奶奶廟裏，並要村人敬奉上供，這種近於荒誕神怪的傳說使村幹部極難打破村民的迷信思想，以致影響工作的開展。區幹部為了協助解決這一神話式的迷信傳說，便決定在某一個夜晚與村幹部攜帶了武器，隱藏在奶奶廟的暗處，等待「奇蹟」的出現。三更時分，在月光下，果然出現了一個白色怪物，並且模糊中伸手向供桌上抓食物。區幹部即突然躍出大聲發問：「你是人是鬼？」

「白毛仙姑」大吃一驚，發出狂叫，向人撲去，區幹部發了一槍，「白毛仙姑」應聲倒地，復爬起而逃。區村幹部緊緊尾追，穿過樹林，越過山地，「白毛仙姑」即消失在懸崖峭壁之中。區村幹部正在摸索之中，忽隱約聽見有嬰兒哭泣，在山澗盡頭並有如豆的火光。他們追蹤趕到，終於發現「白毛仙姑」正在一個深邃陰暗的山洞裏緊抱着一個嬰兒哭泣。在區幹部的追問之下，「白毛仙姑」傾訴了積壓甚久的內心的苦衷：

九年前（抗戰尚未爆發）該村地主惡霸黃世仁平時欺壓農民，作惡萬分，藉討租為名，陰謀害死佃戶楊白勞，搶走楊白勞年輕貌美的女兒喜兒，加以姦污，終於遺棄。在黃世仁與他姓女子結婚之時，並欲害死喜兒，而為一黃家女傭設法救出，後來就隱蔽在山洞中，生下一嬰兒。她不敢露面，內心蘊滿了仇恨與辛酸，終日不見陽光，不吃鹽，只常去奶奶廟偷吃供食維生，因此混身長了白毛。她沒有想到八路軍終於拯救了她，把「鬼」變成了人，而愉快的過起新的生活來。★

「白毛女」這樣一個生動而真實的故事強烈的表現了兩個社會對被壓迫人民所顯示的不同情景。舊社會把人逼成了「鬼」，而新社會使她從「鬼」變成了人。

在晉察冀，到處流傳着「白毛仙姑」動人的故事，終於經過文藝工作者多方搜集材料，在一九四四年，「白毛女」創作問世。

在一九四四年四月，「白毛女」歌劇在延安上演，前後共演了三十多場，觀衆深受感動。（有遠自安塞、甘泉來看戲的）於是，「白毛女」的歌曲到處流行傳開了。

★「白毛女」非但真實的暴露了舊社會中地主階級、封建制度的萬惡，而且通過現實題材內容的教育，大大的提高了被壓迫的勞苦群衆——尤其是受欺壓的勞苦群衆強烈的階級覺悟，並激發他們堅強的階級鬥爭意志。

「白毛女」同時也說明了：惟有在新社會、新制度下，被壓迫階級才有出頭和翻身的日子。

共產黨與八路軍終於解放了「白毛女」，也解放了無數的、忍辱吞聲的廣大被壓迫人民，而使他們重見天日，再度做人。

「白毛女」在發揮集體創作力量之下，光輝的完成了這一任務，而且融和了中國民間風格的流行民歌，為創作中國新歌劇鋪下了坦道，雖然有很多問題仍然值得細研精討而求更好的發展，但在對中國新歌劇的創作意義上，已有不可磨滅而顯著的成績。

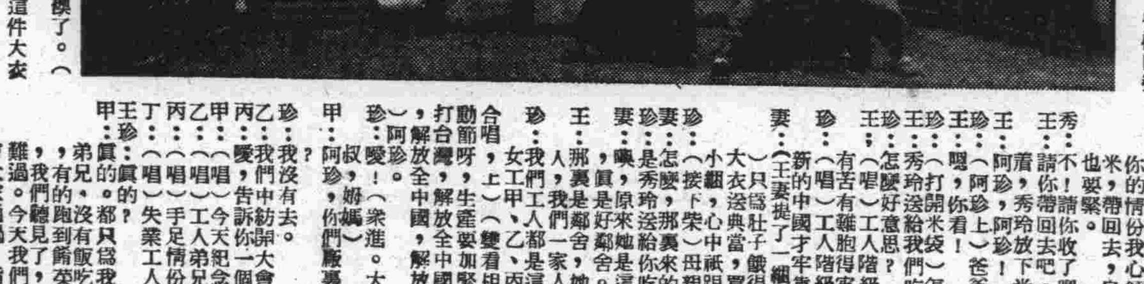

「白毛女」劇照 ★地主惡霸黃世仁強迫佃戶楊白勞出賣女兒，要楊白勞按手印★

「易北河會師」的音樂

林碧

「易北河會師」的男主角 ·庫茲明少校·

「易北河會師」中的美帝女間諜

「易北河會師」這部具有高度深刻的思想性的影片，它不僅尖銳的揭露了戰爭販子製造戰爭的陰謀，同時還正直有力的托出了全世界人民的信念。在易北河兩岸，兩種不同的制度，不同的生活和思想，強烈的反映了保衛和平和陰謀戰爭的對比。看「易北河會師」的觀衆往往注意了劇本的內容，而忽略了這部影片的音樂部分，實際上音樂的成功更加強了這部影片的藝術性。

影片裏有着非常抒情的歌聲：「懷念故鄉」，這支歌帶有濃厚的俄羅斯的鄉土情調，旋律緩慢、樸實、有力的表現了蘇聯英雄們的思想和情感。在「和平之歌」裏，這充滿着感情的調子，可以讓我們聽出和平的願望。然而在美帝統治的易北河的那一邊，酒排間裏充滿了野蠻肉麻的怪腔怪調的美國音樂，這些粗俗的歌聲正好成了華爾街財閥們獨特的「國歌」。

如果仔細從這張影片中去發掘音樂上的成就，那麼，從影片的開頭一直到結束，這兩種不同旋律的音樂就明確而且鮮明的表現了兩種音樂世界，恰如兩種不同的生活，社會一樣在影片裏交織着。

「易北河會師」的音樂幫助了劇本，反映了兩個世界裏所激起的國際主義的狂熱和反動陣營內心的緊張及恐懼。好好的去體會這影片中的音樂，會使我們從「易北河會師」得到更大的喜悅。

工人階級一條心

★新越劇·紀念勞動節★

茅左本

人：王東才：老年工人。
王妻
阿珍：王女，女工。
秀玲：女工。
女工：甲、乙、丙、丁。
景：王東才的家。桌子、板櫈。桌上有些書報。

王：（王東才上，唱）自從來了共產黨，趕走美帝蔣匪幫，上海人民翻了身，工人階級得解放。反動派，封海港，工廠暫時有災殃，所好台灣快解放，天大的困難能扭當。（白）嘿！想我王東才，在美豐鐵綢廠做了二十年老工人，解放翻身，見了天日。那知美帝蔣匪幫，死到臨頭，還要來一手，封鎖了我們的海口，工廠出貨無銷路，只好暫時停工，弄得我三頓飯也吃不到。只望無沒停工的工人弟兄，加緊生產，支援前綫，解放了台灣——（接唱變看相）馬達又發動呀，工廠開了工呀，建設新中國，工人打前鋒，工人打前鋒。生產呀，依得兒喂唷，呀得兒喂唷，工人打前鋒，生產呀。

妻：（王妻拿了兩只大碗上）三頓飯也到不了嘴，還有閑心思唱「變看相」，看看你自己是什麼相？

王：我的相？——自從解放，滿面紅光！

妻：我看你呀，餓得來「眼睛一雙，兩顋無光」。交了「窮苦運」，一副倒霉相。

王：（唱）算命看相都是假，

妻：（唱）那麼為何吃豆渣？

王：（唱）你的腦筋沒搞通，

妻：（唱）腦筋搞通一世窮。

王：（唱）現在窮，草心焦，

妻：（唱）肚皮餓得彎了腰。

王：（唱變看相）困難有辦法呀，只要用力熬——

妻：用力熬，肚皮餓得來直叫。我只問你要飯吃！

王：唉！——（頓了頓）無沒道理！

妻：一天到晚，口口聲聲有道理？提起吃飯，就無沒道理。

王：吃飯有啥道理？（坐下看報）

妻：廠裏停了工就一天到晚看報，越看越吃不飽！（拉下王手的報）到底怎麼樣啦？

（幕後賣豆腐的喊：豆腐……豆腐……）

妻：吃不到大米飯，豆渣也不要吃啦？

王：要吃。

妻：拿來。

王：什麼？

妻：鈔票！

王：（搔耳撓腮）

妻：怎麼啦？

王：唉。（在袋裏摸了半天，摸出了兩張鈔票。又數了半天）

妻：兩張鈔票，要數半天。

王：統統拿去（王妻接下）（唱）只以為，解放了，生活越來越要好；天曉得，翻了身，日子越過越是糟。（拿了碗下）

王：（坐着直嘆氣，拿起報看）

珍：（阿珍上，唱變看相）今天是五一呀，紀念勞動節呀，心裏真高興，工人大團結。團結呀，依得兒喂唷，呀得兒喂唷，工人大團結，團結呀。（白）爸爸！

王：嗯。

珍：今天是勞動節——我們工人自己的節。

王：噢，我們自己的日子，我早在前幾天就想到了，這兩天給你母親吵得頭昏眼花，日子到了，我反而忘記了。

珍：（唱）勞動節，世界工人大團結。

王：（唱）勞動節，天下工人一口氣。

珍：（唱）千萬人，一條心，萬丈光芒。

王：（唱）靠得攏，抱得緊，又強又壯。

珍：（唱）國內外，反動派，心中發慌，

王：（唱）工人的，大力量，無人抵擋。

珍王：（合唱）要把那，全世界，徹底解放。

珍：爸爸呀！

王：嗳？

珍：今天的紀念會還是要開的，去吧。

王：好的。（唱變看相）勞動節呀，臉上笑嘻嘻呀，去把大會開，慶祝自己的節。慶祝呀，慶祝自己的節日，慶祝呀。

妻：（王妻買了豆渣上）嘮！（把碗往桌上用力一放）豆渣！（王與阿珍收起笑容，一聲不響）

珍：我來燒吧。

妻：燒？——看看灶披間有柴哦？

珍：柴也沒有了？

妻：柴在賣柴人的家裏！（[illegible]場）

秀：（秀玲上，唱）心中感謝毛澤東，解放我們出牢籠，今天逢到勞動節，喜氣洋洋樂無窮。（敲門）阿珍！阿珍！

珍：噯！

秀：快點，開會去。

妻：開會，開會，越開越多，鈔票越賺越少。（氣憤地下）

秀：（阿珍開門，秀珍進）爺叔！

王：今天我們廠裏開勞動節大會，爺叔一淘去好哦？

珍：我們正在講呢？

秀：要去快點，辰光不早了。

（妻在幕後駡：「斷命會……開不斷」，敲着空鍋子的聲音）

秀：（王東才摸着豆渣，阿珍一聲不響）呀，這是什麼？——豆渣？

王珍：（同聲）豆渣。今天吃豆渣。

秀：（望了望，急下）我回去一趟就來。

妻：（王妻換下棉襖，挾在手裏，穿着單衣上，諷刺的）開會去呀，一個小妖精，你們就是給她帶壞的。

王：那裏去，你？

妻：你們的衣服都吃盡當光了，只有我這件棉襖了。（走下）

珍：（拉住母）把我這件大衣拿去當吧。

妻：你年紀輕，凍出了病，我怎麼放心。我……橫豎是老骨頭了、

珍：姆媽！（撲在母親的懷裏）

妻：阿珍！

珍：（王東才掩着臉不響。阿珍抽噎着）（靜場片刻後唱）只恨美帝蔣匪幫，害得我們餓得慌，烟肉多天不冒烟，脫下衣裳送典當。

妻：（唱）無米無柴真難過，為你爸無工做，眼看伙食只開不出，日子更比黃連苦。

珍：（唱）勸母親，生活苦，莫要心焦，做主人，理應當，把苦來熬，都只為，反動派，蔣匪幫，封了海口，消滅了，蔣匪幫，日子就好。（白）母親。

妻：阿珍。

珍：把棉襖穿起來吧。（阿珍替母穿棉襖。自己脫下了大衣）

珍：我拿去當。

妻：你也沒有去過典當，讓我去。（下）

珍：（扶母出門。回頭望父）爸爸。（王低頭不應，阿珍走近一步，又叫）爸爸！（王仍不應，阿珍掩臉哭泣下）

秀：（秀玲提了一小袋米上，唱）今天本是勞動節，自己的弟兄無飯吃，我家還有一點米，送給阿珍過「五一」。（白）阿珍，阿珍。

王：（開門）來啦。

秀：爺叔。我還有點米，送給爺叔和阿珍的姆媽過勞動節。

王：咳，你廠裏也困難，這米留給自己吃吧。

秀：爺叔呀！（唱）常言道，東有困難，西鄰應招呼，今天勞動節，你們還有難，心不定，還得一小袋米，我表心情。

王：（唱）工人階級一條心，你的情份我心領。這袋米，帶回去，自己的伙食也要緊。

秀：不！請你收了吧。

王：請你帶回去吧。（二人推讓着，秀玲放下米袋急下）

珍：（阿珍上）爸爸！

王：阿珍，你看！

珍：（打開米袋）怎麼？米？

王：秀玲送給我們吃的。

珍：怎麼好意思？

王：（唱）工人階級義氣好，有苦有難胞得牢。

珍：（唱）工人階級心一條，新的中國才牢靠，

妻：（王妻提了一綑柴上，唱）只為肚子餓得慌，脫下大衣送典當，買進柴爿一小綑，心中祇恨蔣匪幫。

珍：（接下柴）母親，你看。

妻：怎麼？那裏來的米？

珍：是秀玲送給你吃的。

妻：噢，原來她是這麼好的人，真是好鄰舍。

王：那裏是鄰舍，她是我們工人，我們一家人！

珍：我們工人都是這麼好的！

合唱，女工甲、乙、丙、丁：（上）（變看相）紀念勞動節呀，解放全中國，解放呀。（白）阿珍！

珍：（衆進。大家叫着爺叔，姆媽）

甲：阿珍，你們廠裏沒有開會？

珍：我沒有去。

乙：我們中紡開一大會，真熱鬧猛。

丙：噯，告訴你一個好消息。

甲：（唱）今天紀念勞動節，

乙：（唱）工人弟兄一條心，

丙：（唱）手足情份不能忘，

丁：（唱）失業工人要救濟。

王珍：真的？

甲：真的。都只為我們的失業弟兄，有的跑到菜場拾菜皮，有的沒有飯吃，吃豆稀，我們聽見了，心裏真正難過。今天我們勞動節大會，大家通過，捐出一天工錢救濟失業弟兄。

乙：全上海的在業工人都要幫助失業工人。

丙：全中國的在業工人都要幫助失業工人。

丁：解放軍同志也都要幫助失業工人。

甲：我們在業的工人，要加緊生產，支援解放軍，解放台灣，度過我們的難關。

王：真好！（唱）多謝弟兄姊妹們，有了困難來相幫，賽過同胞手足情。

珍：（唱）我們永遠記在心，

甲：（唱）說什麼，記在心，

乙：（唱）工人階級同根生，有苦同吃理應當，

妻：（唱）我們本是一家人，我到今天才分明，

丙：工人都是一條心。

丁：（唱）牽緊手，向前走，

齊唱：消滅匪幫享太平。（變看相）紀念勞動節呀，新中國，團結更加緊呀，工人有力量，創造創造呀，工人有力量，創造呀。（閉幕）

把滑稽戲提高一步

·唐然·

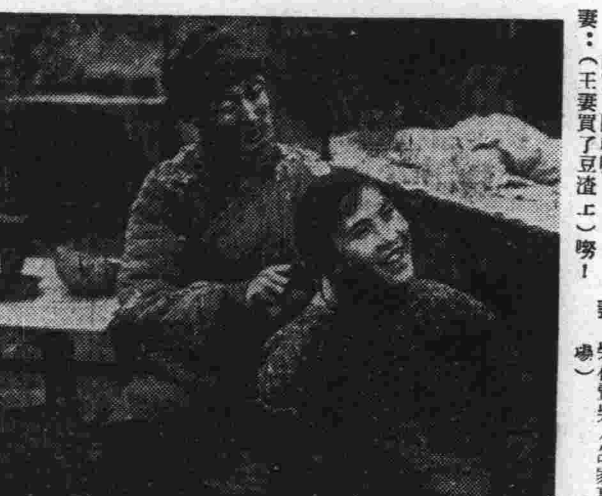

「白毛女」劇照 ★過年的晚上，楊白勞為他的女兒喜兒買了根新頭繩，並親手為女兒紥上★

我先後看了三齣滑稽戲：程笑亭領銜的「小山東」、「一本正經」（以上金國演）和正在天宮上演的合作滑稽劇團的「活菩薩」，票價不算低，每一次可都是滿座，而且笑聲不絕。

觀衆為什麼會那樣起勁的笑呢？為什麼願意花錢與進去大笑一場呢？換了你進去笑不笑？這是值得分析的。

合下觀衆，絕大多數是生活在上海的小市民階層，而合上扮演的正是這羣觀衆最熟悉的舊人物：巡捕、妓女、茶房、癟三、拆白黨、寶藍人；或是欽差大臣、書生、書僮、知府、知縣、姨太太、小姐、婢女、公差，再不然便是刁滑的和尚、信佛的老太太、做生意的老爺、淫蕩的太太小姐和了環、好色的男人等等。

黃色和胡調的內容，基本上是有毒素的，它常常宣揚着舊倫理舊道德；而在表現形式上那可豐富了：㊀巧妙地利用方言，特別是上海話、寧波話、以揚州話為代表的江北話、蘇州話、浦東話、杭州話、無錫話、山東話和洋涇浜英文，㊁利用地方戲，如紹興戲、滬劇、寧波灘簧甚至京戲，㊂儘量利用「噱頭」，語言上的和生活上的，縱然是低級而庸俗，也在所不顧。

這些便是小市民的趣味。這種「趣味」，正是半封建與買辦社會的文化下直接產生的趣味。為什麼說它半封建呢？具體的表現是經常引用大家庭制度（迷信、買賣婚姻、舊倫理……）為背景，而買辦性則表現在追求現代化享樂與商業術語上，譬如「冷氣」、「冰淇淋」、「尼龍絲襪」、「雪茄」、「佛陀紅」、「條子」、「拆息」、「頭寸」、「軋平」、「沙蟹」。未經改造的小市民，只要對舊社會存有幻想、嚮往和迷戀，他便會欣然接受表達那種「生活方式」的趣味，他便愈要以笑聲洩露他的愛好。這是一方面。

另一方面，滑稽戲可不可以改造呢？答案是可以的。進步內容的滑稽戲必然會把觀衆向前推一步，我們要問：「活菩薩」的劇作者是有此企圖的。「幕前之辭」中說：「……觀衆們給我們的熱情有如溫暖的春風，鼓舞我們走向進步與光明，我們將謹守『不低級、不庸俗』的原則，來創造健康的新型滑稽劇藝。」可是收穫並不太大，「活菩薩」的主題是反特務，但從劇情發展看，太強調了小丑，把失業寫成做特務的直接原因，都不妥當。

有人說，這是很難辦到的事。進步內容的越劇，對於小市民觀衆都很難叫座，滑稽戲是更難了。誠然，鴨腕肝、五香豆、牌九、沙蟹、馬將是小市民熟悉的，進步的理論，他們不懂，也不愛看。但是我們不是也可以考慮不用口號和教條，而通過羣衆所熟悉的生活來提高他們麼？

而且小市民們的生活是不能不變的。

在物價開始穩定的今天，拆息的可怖性已大為減色，投機倒把、囤積居奇的寄生者剝削者的經濟基礎已經崩潰了，半封建與買辦型的經濟正在或將要被改為新民主主義性質的經濟。一切幻想與迷戀都是泡影，肯定了這樣正確的認識，才有勇氣改造趣味和滑稽，而不必漠視就和迎合它。所以問題的癥結還在於，今天從事滑稽戲劇的工作者，從編劇到演員，如何經由政治學習而提高到適當的水平，下決心把滑稽戲當做一個文教的武器，利用熟練的技巧與表演，叫小市民們笑，笑出眼淚來，笑出改造前夕的眼淚來！

星期影劇

影劇新聞窗

蘇聯電影深入農村

蘇聯的流動電影放映站，在去年有一萬一千五百所，有一萬五千名放映師。今年又增設了六千八百所，其中有六千四百所設在鄉村，使每個偏僻的角落的居民也都能看到電影。在基輔斯托辛斯基區，在一九四五年中，最多每半月放映一次，個村只有一架流動放映機，但到一九四九年，這區就有了十五個放映站，二十多架放映機，集體農民每星期能看兩次新片了。並且經常有幾百人組織起來討論這些片子。現在電影已普遍成為蘇聯農民最好的精神糧食！

美國劇院蕭條

美國首都華盛頓最後一家永久劇院已改為放映偵探片的電影院。美國首都沒有劇院的事實，象徵着資本主義國家中的戲劇藝術的深刻危機。像洛杉磯、西茲堡、巴爾的摩、克利夫蘭、聖路易、堪薩斯城和其他大城市，每一城市中只有一個劇院，且一年中只開六個月。據「豎琴師」雜誌稱，美國在過去二十年中新的舞台劇本數量減少了二分之一，被迫關門的劇院的百分率也增高了。在紐約，每年有幾家劇院「消失」，它們的位置給電影院與夜總會佔去。美國雜誌「萬花筒」報道，劇院公司自今年初起因演出新劇失敗而損失了四百五十萬美元。

南京 今天盛大獻演 每天兩場：日二時 夜七時半
上海市軍事管制委員會文教管理委員會文藝處主持
「珠江部隊」文工團救災演出
五幕17場新型歌劇 白毛女
揭露封建地主惡霸罪惡血淚 傾訴勞動人民血淚仇冤
舊社會把人逼成「鬼」·新社會把「鬼」變成人
票價：四千·五千·七千·九千元
昨天向隅今日請早 今天上午十時開始預售戲票 卅人以上團體有證明文件者八折·包場七折

皇后 黃金 美琪 滬光
美琪 二時半 五時半 八時半 皇后 黃金 滬光 二時 五時 八時半
票價：五千六千七千八千
白光 龔秋霞 陳娟娟 領銜主演
長城繼「一江春水」後又一新作 岳楓導演
海棠紅
嚴俊 韓非 高占非 王元龍 聯合主演
插曲三支 白光 龔秋霞 陳娟娟主唱
華東發行

今天隆重獻映 今晨早場 一時·十時半 一律五千
·追蹤刃奸·血染冷香館·越獄殺妻·屍飛簷天·盜金賊·飛賊狂舞·歌姬妖風·

光陸 定座電話17100 十時預售 二半·七半
最後一天 古裝悲劇 四幕五景六場 野豬林
東方紅劇團京劇陣容通力演出！
今日半價 二千 三千 四千
明起停演 排練新戲 敬請注意預告

大光明 金門 今天各映五場 加映16簡報
二時半 四時半 六時半 八時半 十時半 票價 四千 六千
關心世界情勢不可不看 暴露美帝國主義的戰爭面目 揭破特務陰謀！
國語對白 蘇聯名片 易北河會師
揭破美國將軍陰謀 記者充當間諜 女間諜 一條河流分兩個世界

國泰 今天 大導演 劉別謙 聖手 ★ 却爾斯·鮑育 琴妮 弗瓊絲
俏丫鬟 中文字幕

卡爾登 今天起：二時半 五時半 八時半 今晨十時半早場
葉鳳 黛卡洛 六宮粉黛
英雄氣短·兒女情長 五彩歌舞片

大華 今天 二時半 五時半 八時半 票價 四千 六千
大姊妹專心求學 小姊妹心事談戀愛 四顆心 華東出品 發行

新光 今晨九時半加早場 永安 今天同映 二時·七時 二半·七半
普及觀衆並不加價
克拉克蓋博 李思廉 霍華 費雯麗 奧哈拉 薇薇 佛蘭
豪華五彩 亂世佳人

國語片 油漆未乾 全部輕鬆作風 世界名劇改編舞台劇搬上銀幕

亞蒙 二時半 四時半 八時半（特價）2000 章斯穆勒主演（國語說明）泰山得子 泰山片之王

大上海 今天三映 亨弗萊鮑嘉 羅蘭白考兒 逃獄雪冤 中文字幕 DARK PASSAGE

杜美 今晨早場 火樹銀花 五彩

光華 今天二時半 七時半 一江春水向東流 八年離亂（上集） 天亮前後（下集） 今晨早場 衛城記

巴黎 自由之火

平安 千金一曲

國聯 雙雄喋血

金城 夜店

金都 跳舞大王

辣斐 金碧輝煌

米邱林

星期早場 一律半價優待
虹光 沒有陪嫁的女人 榮金 金銀島 勝利 勝利歸來 蓬萊 侵略 巴黎 無敵拳王 永安 怨鳳尤凰 新新 夏伯陽 光華 衛城記 金城 怒海雙雄 大上海 列寧傳
★華東影片經理公司主辦

國際 今晨十時早場 最後一天 青年近衛軍 上下二集一次映完

天國 悲壯激昂民族戰鬥史詩篇 麗人行

勝利 紀念列寧八十誕辰 國語說明 列寧傳

天韻 一夜驚魂

虹光 馬連良 張君秋 借東風

上海 蓓蒂·黛維絲 嬉春圖

銀都 金碧輝煌

米邱林

★上海劇影界生產救災大公演★
蘭心 今午二時半加演日場京劇 機會難逢 各方觀衆要求
今晚節目 七時半起 明晚節目 七時半起
今日日場京劇 思想問題

解放劇場 今天日夜一場 思想問題

中國 共舞台 大舞台 天蟾舞台 皇后 中央 龍門 九星 恩派亞 明星 廣都 梁祝哀史
五本水泊梁山 九集西遊記 四進士 夫妻 叛逆的女性 奈何天 人財兩得 殘花敗柳 漢宮祕史 武松與潘金蓮

浙江 英烈傳 匯山 漫遊仙境 滬東 新美人計 滬西 董小宛 榮金 祥林嫂 泰山 木偶奇遇記 大都會 海誓 山西 寃獄 東海 火窟鴛鴦 西海 翻白燕子飛 大滬 血海爭雄記 新新 張汶祥刺馬 華德 張汶祥刺馬 蓬萊 水蓮公主
米邱林